

UNIVERSIDAD AUTÓNOMA METROPOLITANA UNIDAD IZTAPALAPA

ESTUDIO DE SEGUIMIENTO DE EGRESADOS GENERACIONES 1997 Y 2002



Casa abierta al tiempo

UNIVERSIDAD AUTÓNOMA METROPOLITANA



sistema de información de
Estudiantes Egresados y Empleadores

LICENCIATURA EN FÍSICA

PRESENTACIÓN

La Universidad Autónoma Metropolitana próximamente cumplirá 32 años de intensa vida académica, de servir a la sociedad que le dio origen. Una muestra de los logros más evidentes son los profesionales que se han formado en sus aulas, en los siguientes meses concluirá sus estudios el egresado número 100,000. Sin duda ese día será de gran regocijo, pues no sólo es una cifra más, sino es la conquista de una meta que se inscribe en el compromiso que nuestra universidad adquirió con la sociedad mexicana de formar cuadros profesionales capaces de enfrentar los retos de un mundo globalizado.

Este primer estudio, que incluye las generaciones 1997 y 2002, es el inicio de un trabajo de largo aliento que permitirá conocer la situación de los egresados, y en su momento la opinión de los empleadores, de manera permanente. Los resultados que se presentan permitirán una mejor identificación de los requerimientos que el mercado profesional y laboral plantea hoy a quienes cursan estudios profesionales en las instituciones de educación superior, por lo que será una herramienta invaluable para un mejor desarrollo de nuestra universidad.

Invitamos a los integrantes de la comunidad universitaria a analizar cuidadosamente los resultados de este estudio y a apoyarse en los mismos en la toma de decisiones en el permanente proceso de actualización o creación de planes y programas académicos.

PRESENTACIÓN

No puedo pasar por alto el mencionar que lo plasmado por nuestros egresados en las encuestas, la participación demostrada al contestarlas, hablan de los nexos y las profundas raíces que existen con su *alma mater*, escenario que también es motivo de orgullo para todos lo que participamos en su proceso formativo. El *Modelo Académico* nos transforma a todos y es piedra angular para lograr identidad y favorecer la cohesión de una comunidad que se sabe con proyecto, rumbo y destino.

Agradezco a todos los que participaron en este esfuerzo institucional y les convoco a continuar con el mismo entusiasmo *construyendo el futuro hoy*.

Dr. Oscar Armando Monroy Hermosillo

Rector de la Unidad Iztapalapa

Junio de 2007

DIRECTORIO

DR. OSCAR ARMANDO MONROY HERMOSILLO

RECTOR DE LA UNIDAD IZTAPALAPA

MTRO. EN CIENCIAS ROBERTO EDUARDO TORRES-OROZCO BERMEO

SECRETARIO DE UNIDAD

MTRO. SALVADOR VÍCTOR MANUEL ASSENNATTO BLANCO

COORDINADOR DE PLANEACIÓN E INFORMACIÓN

DR. JOSÉ FRANCISCO FLORES PEDROCHE

DIRECTOR DE LA DIVISIÓN DE CIENCIAS BIOLÓGICAS Y DE LA SALUD

DR. PEDRO CONSTANTINO SOLÍS PÉREZ

DIRECTOR DE LA DIVISIÓN DE CIENCIAS SOCIALES Y HUMANIDADES

DRA. VERÓNICA MEDINA BAÑUELOS

DIRECTORA DE LA DIVISIÓN DE CIENCIAS BÁSICAS E INGENIERÍA

DR. ANDRÉS ESTRADA ALEXANDERS

COORDINADOR DE LA LICENCIATURA EN FÍSICA

Reporte de la Licenciatura en Física

unidad
iztapalapa

inicio

Física



IZTAPALAPA

Reporte de la Licenciatura en Física

ÍNDICE

[Aspectos generales sobre el estudio de seguimiento de egresados generaciones 1997 y 2002](#)

[Síntesis de resultados](#)

Tablas y gráficos

I Datos Generales y Antecedentes Familiares

I.1 Datos generales

[I.1.1 Sexo](#)

[I.1.2 Edad](#)

[I.1.3 Estado civil](#)

[I.1.4 Lugar de nacimiento](#)

I.2 Datos socioeconómicos actuales

[I.2.1 Número de integrantes de su familia](#)

[I.2.2 Miembros que aportan al ingreso familiar](#)

[I.2.3 Ingresos mensuales familiares \(moneda nacional\)](#)

[I.2.4 Vivienda](#)

[I.2.5 Bienes y/o servicios con los que cuenta](#)

I.3 Escolaridad y ocupación de padre y madre

I.3.1 Escolaridad del [padre](#) y la [madre](#)

I.3.2 Ocupación del [padre](#) y la [madre](#)

I.3.3 Giro de la ocupación del [padre](#) y la [madre](#)

IZTAPALAPA

Reporte de la Licenciatura en Física

ÍNDICE

II Trayectoria académica del egresado

II.1 Estudios de bachillerato

[II.1.1 Tipo de bachillerato](#)

[II.1.2 Régimen jurídico de la institución](#)

[II.1.3 Promedio de bachillerato](#)

II.2 Elección de la Institución y la carrera

[II.2.1 La institución fue su primera elección](#)

[II.2.2 Tipo de institución que había elegido](#)

[II.2.3 La carrera fue su primera elección](#)

II.3 Razones que influyeron para elegir la UAM

II.4 Razones que influyeron para elegir licenciatura

II.5 Estudios de licenciatura

[II.5.1 Realizó su servicio social](#)

[II.5.2 Tipo de servicio social](#)

[II.5.3 Sustento económico durante sus estudios](#)

II.6 Continuación de formación

[II.6.1 Optó por otro tipo de estudios](#)

[II.6.2 Meses de escolaridad cursados y aprobados después de la licenciatura](#)

IZTAPALAPA

Reporte de la Licenciatura en Física

ÍNDICE

III Trayectoria y ubicación en el mercado laboral

III.1 Empleo actual

[III.1.1 Trabaja actualmente](#)

[III.1.2 En este trabajo es](#)

[III.1.3 Puesto actual](#)

[III.1.4 Giro de la empresa actual](#)

[III.1.5 Tipo de contratación del trabajo actual](#)

[III.1.6 Régimen jurídico de la empresa/institución del trabajo actual](#)

[III.1.7 Ingreso mensual neto actual](#)

[III.1.8 Coincidencia de actividad actual con sus estudios](#)

[III.1.9 Sector económico del trabajo actual](#)

[III.1.10 Principal actividad que desempeña actualmente](#)

[III.1.11 Medio principal a través del cual encontró el empleo actual](#)

[III.1.12 Trabajos principales desde el egreso](#)

[III.1.13 Además de su empleo ¿tiene otra actividad remunerada?](#)

[III.1.14 Esta actividad es](#)

[III.1.15 Comparación del puesto del primer empleo, con empleo actual](#)

[III.1.16 Comparación nivel de ingresos al egreso, con el ingreso actual](#)

IZTAPALAPA

Reporte de la Licenciatura en Física

ÍNDICE

[III.1.17 Actualmente busca empleo](#)

[III.1.18 Acciones para conseguir otro empleo](#)

[III.1.19 Razón más importante por la que no trabaja actualmente](#)

III.2 Búsqueda de trabajo en el periodo inmediatamente posterior al egreso de la licenciatura

[III.2.1 Empleo al concluir sus estudios](#)

[III.2.2 Al concluir sus estudios buscó activamente trabajo](#)

[III.2.3 Tiempo que le llevó conseguir empleo al egresar](#)

[III.2.4 Demora y/o dificultades para conseguir empleo al egresar](#)

[III.2.5 Principal medio a través del cual encontró empleo al concluir estudios](#)

[III.2.6 Requisito formal de mayor peso para conseguir empleo al concluir sus estudios](#)

[III.2.7 Factores que influyeron en la obtención del empleo al egresar](#)

[III.2.8 Razón principal por la que no buscó empleo al egresar](#)

IZTAPALAPA

Reporte de la Licenciatura en Física

ÍNDICE

III. 3 Características del empleo inmediato posterior a su egreso de la licenciatura

[III.3.1 En este trabajo era](#)

[III.3.2 Puesto inicial que ocupó al egresar](#)

[III.3.3 Giro de la empresa al egreso](#)

[III.3.4 Tipo de contratación al egreso](#)

[III.3.5 Régimen jurídico de la empresa/institución al egreso](#)

[III.3.6 Ingreso mensual neto del empleo inmediato al egreso](#)

[III.3.7 Año en que lo percibía](#)

[III.3.8 Meses de duración en el trabajo inmediato al egreso](#)

[III.3.9 Coincidencia de actividad laboral inmediata al egreso con estudios](#)

[III.3.10 Sector económico del empleo inmediato al egreso](#)

[III.3.11 Razón más importante por la que no trabajaba al egresar](#)

III.4 Empleo durante último año de la licenciatura

[III.4.1 Trabajó durante sus estudios de licenciatura](#)

[III.4.2 Empleos durante su licenciatura](#)

[III.4.3 Momento en el que trabajó durante su licenciatura](#)

[III.4.4 Coincidencia del trabajo en la licenciatura con los estudios](#)

IZTAPALAPA

Reporte de la Licenciatura en Física

ÍNDICE

[IV Grado de satisfacción con su desempeño profesional](#)

[V Exigencias en desempeño profesional cotidiano del trabajo actual](#)

[VI Opinión de los egresados sobre la formación profesional recibida](#)

[VI.1 Opinión sobre la orientación ocupacional y valorativa de la formación](#)

[VI.2 Comentarios sobre los contenidos de los planes de estudio](#)

[VI.3 Opinión sobre los conocimientos y habilidades aprendidos](#)

[VII Opinión de los egresados sobre la formación social recibida](#)

[VIII Recomendación de los egresados para mejorar el perfil de formación profesional](#)

[VIII.1 Qué modificaciones sugeriría al plan de estudios que cursó](#)

[VIII.2 Grado es importante actualizar los siguientes aspectos del plan de estudios que cursó](#)

[IX Opinión de los egresados sobre los docentes](#)

[X Opinión sobre la organización académica y el desempeño institucional](#)

[XI Opinión de los egresados sobre la organización institucional y los servicios](#)

[XII Satisfacción de los egresados con la UAM y la licenciatura cursada](#)

[XII.1 ¿Elegiría inscribirse en la misma institución?](#)

[XII.2 ¿Elegiría inscribirse en la misma licenciatura?](#)

[Créditos](#)

**unidad
iztapalapa**

inicio

Física

ASPECTOS GENERALES SOBRE EL ESTUDIO DE SEGUIMIENTO DE EGRESADOS GENERACIONES 1997 Y 2002

ASPECTOS GENERALES SOBRE EL ESTUDIO DE SEGUIMIENTO DE EGRESADOS GENERACIONES 1997 Y 2002

El presente estudio es resultado del proyecto denominado Sistema de Información de Estudiantes, Egresados y Empleadores (SIEEE), plan conjunto de las Unidades Académicas y de Rectoría General de la Universidad Autónoma Metropolitana, el cual busca recabar información sobre tres componentes estratégicos para la toma de decisiones dentro de la Institución: estudiantes, egresados y empleadores.

El proyecto sustenta como línea principal, bajo un enfoque sistemático e integral, brindar herramientas a la institución para:

- La creación, desarrollo e implementación de políticas educativas;
- La adecuación y/o modificación de planes y programas de estudio; y
- El fortalecimiento de la calidad en la formación académica.

Iniciado en febrero de 2004, a través de la integración del grupo institucional de trabajo, el proyecto cuenta con la colaboración de las siguientes áreas:

- Coordinación General de Vinculación y Desarrollo Institucional de Rectoría General;
- Coordinación General de Planeación de la Unidad Azcapotzalco;
- Coordinación de Planeación e Información de la Unidad Iztapalapa;
- Coordinación de Planeación y Desarrollo Académico de la Unidad Xochimilco; y el
- Departamento de Apoyo Informático a la Academia de la Dirección de Informática de la Rectoría General.

ASPECTOS GENERALES SOBRE EL ESTUDIO DE SEGUIMIENTO DE EGRESADOS GENERACIONES 1997 Y 2002

Apoyado con recursos del Programa Integral de Fortalecimiento Institucional (PIFI), en sus versiones 3.0, 3.1 y 3.2, el SIEEE tiene las siguientes características:

OBJETIVO GENERAL DEL PROYECTO

Desarrollar un sistema integral de información, oportuna y consistente, para asegurar y mejorar la calidad de los procesos formativos de los programas de licenciatura y de posgrado que ofrece la UAM.

OBJETIVOS PARTICULARES

1. Contar con un sistema de información y análisis sobre el perfil socioeconómico, educativo y cultural de los estudiantes de la UAM.
2. Proporcionar información actualizada sobre la trayectoria laboral de los egresados de nivel licenciatura y posgrado y el impacto de la formación recibida en la UAM, con ello, reforzar y retroalimentar los procesos de mejora y aseguramiento de la calidad de los planes y programas de estudio que ofrece la UAM.
3. Tener una perspectiva más amplia sobre la calidad y pertinencia del proceso de formación profesional, así como de la tendencia de los mercados laborales, a partir del conocimiento de la opinión y sugerencias de los empleadores, en torno a la formación académica y el desempeño profesional de los egresados de la Institución.
4. Retroalimentar y conjuntar los esfuerzos individuales de las Unidades Académicas y de Rectoría General, a través de un proceso transversal de participación y toma de decisiones, en tanto que el análisis respeta e incorpora variables requeridas por los coordinadores de licenciatura de cada una de las divisiones académicas.

ASPECTOS GENERALES SOBRE EL ESTUDIO DE SEGUIMIENTO DE EGRESADOS GENERACIONES 1997 Y 2002

ESTRATEGIA

Tras la conformación del grupo institucional de trabajo, se constituyó la Comisión encargada de revisar y, en su caso, ajustar el cuestionario propuesto por la Asociación Nacional de Universidades e Instituciones de Educación Superior (ANUIES), para el Seguimiento de Egresados, respondiendo a los requerimientos de los coordinadores de Docencia y Licenciatura de las Unidades Académicas, quienes fueron consultados previamente.

El grupo institucional de trabajo adecuó los siguientes aspectos del cuestionario:

- *Extensión y pertinencia*, comprendiendo la adecuación o incorporación de preguntas;
- *Utilidad y profundidad* de cada pregunta;
- *Estructura y formato*, atendiendo las dimensiones metodológicas y el énfasis en las secciones del cuestionario.

De esta manera, el instrumento cuenta con 90 reactivos en 16 apartados temáticos, que integran información que va de los datos generales al grado de satisfacción con la Institución, organizando la información de acuerdo con las siguientes dimensiones de observación:

- a) Origen socioeconómico de los egresados;
- b) Rasgos generales de los egresados;
- c) Trayectoria educativa de los egresados;
- d) Incorporación al mercado laboral;
- e) Tasas de ocupación y de desempleo abierto;
- f) Ubicación en el mercado de trabajo;
- g) Satisfacción con la Institución, la carrera y el empleo;
- h) Desempeño profesional;
- i) Opiniones acerca de la formación recibida; y
- j) Valoración de la Institución.

ASPECTOS GENERALES SOBRE EL ESTUDIO DE SEGUIMIENTO DE EGRESADOS GENERACIONES 1997 Y 2002

Una vez definido el instrumento, se establecieron los criterios para la determinación de la muestra de las generaciones de egreso 1997 y 2002, buscando que el análisis de los egresados incluyera un periodo de ingreso y tránsito mínimo de 5 años en el mercado laboral, característica que cumplen los egresados 1997, ya que nos permite evaluar la pertinencia de su formación, así como el impacto de ésta en su trayectoria profesional; además de incluir en el estudio a los egresados generación 2002, con una inserción reciente al mercado laboral, información que nos es útil para medir y comparar el impacto inmediato de la formación profesional recibida en la Institución.

Es importante destacar que los criterios y aspectos metodológicos se retoman del libro Esquema Básico para el Estudio de Egresados en Educación Superior, editado por la ANUIES en 1998, el cual proporciona las principales dimensiones y factores a seguir dentro de este tipo de estudios, lo que permite estandarizar el seguimiento de egresados a nivel nacional e internacional.

ESQUEMA DE MUESTREO

Tal como lo indica la metodología estadística de ANUIES, la muestra se obtuvo a partir de la fórmula:

$$n = \frac{Np(1-p)}{\frac{(N-1)\beta^2}{Z^2 \text{ conf}} + p(1-p)}$$

Dónde:

n =	Tamaño de la muestra
N =	Población
p =	Estimación de la proporción
Z =	Valor estadístico que garantiza un nivel de estimación prefijada
β =	Nivel de precisión

ASPECTOS GENERALES SOBRE EL ESTUDIO DE SEGUIMIENTO DE EGRESADOS GENERACIONES 1997 Y 2002

La muestra cuenta con un nivel de Confianza del 90% (Z conf), un error del 0.05 (β) y una Proporción (“p”) del 0.5 para cada una de las licenciaturas (subpoblaciones) en la Unidad Iztapalapa; lo que significa el máximo espectro de muestra

UNIDAD IZTAPALAPA	1997	2002	TOTAL
	EGRESADOS		
CBI	264	182	446
CSH	460	542	1002
CBS	231	228	459
TOTAL	955	952	1907

Una vez determinada la muestra, el proceso constó de dos etapas, la primera fue la validación de la base de datos y la segunda correspondió al envío del instrumento a la población de interés. La validación fue lograda en un 95% de la muestra para las tres Unidades Académicas.

ASPECTOS GENERALES SOBRE EL ESTUDIO DE SEGUIMIENTO DE EGRESADOS GENERACIONES 1997 Y 2002

UNIDAD IZTAPALAPA CBI	1997	2002	TOTAL
	MUESTRA		
Computación	52	44	96
Física	8	7	15
Ing. Biomédica	38	27	65
Ing. Electrónica	63	44	107
Ing. en Energía	21	8	29
Ing. Hidrológica	5	4	9
Ing. Química	27	18	45
Matemáticas	9	5	14
Química	3	6	9
TOTAL	226	163	389

El envío se realizó a través de dos mecanismos:

- 1) Cuestionarios personalizados enviados mediante paquetería. Se elaboraron cartas personalizadas firmadas por el Rector General, sobres membretados, separadores-instructivos, etiquetas y un pin como obsequio. Al paquete se le agregó un sobre con porte pagado por la Universidad, que permitió al egresado depositar el cuestionario en cualquier buzón postal, sin que representara cargo económico alguno.
- 2) Llenado a través de Internet (www.sieee.uam.mx). Fueron generados números de control (contraseña) para garantizar que la información proporcionada por los egresados fuera estrictamente personal y evitar que pudiera ser modificada por terceros, asegurando así la confidencialidad en el manejo de la información.

ASPECTOS GENERALES SOBRE EL ESTUDIO DE SEGUIMIENTO DE EGRESADOS GENERACIONES 1997 Y 2002

La conclusión del estudio se llevó a cabo, apoyándose en la localización de los egresados faltantes, con la contratación de una empresa, la cual colaboró para captar una mayor cantidad de información de los egresados y, con ello, lograr la confiabilidad estadística por licenciatura dentro del estudio.

UNIDAD IZTAPALAPA	1997	2002	TOTAL
	ENCUESTAS APLICADAS		
CBI	119	114	233
CSH	208	318	526
CBS	111	153	264
TOTAL	438	585	1023

Así, el presente estudio da cuenta de la opinión de mil 023 egresados, lo que representa en general el 56% de la población total de egreso de los años 1997 y en 2002 un 64.95% de la muestra calculada.

ASPECTOS GENERALES SOBRE EL ESTUDIO DE SEGUIMIENTO DE EGRESADOS GENERACIONES 1997 Y 2002

Licenciatura	Egresados		Muestra		Cuestionarios aplicados		% de respuesta	
	N*		n*		1997	2002	1997	2002
	1997	2002	1997	2002	1997	2002	1997	2002
CIENCIAS BÁSICAS E INGENIERÍA	264	182	226	163	119	114	60.6	69.3
Computación	63	52	52	44	26	33	50	75
Física	8	7	8	7	6	5	75	71.4
Ing. Biomédica	44	29	38	27	19	17	50	63
Ing. Electrónica	81	52	63	44	31	27	49.2	61.4
Ing. en Energía	22	8	21	8	9	7	42.9	87.5
Ing. Hidrológica	5	4	5	4	3	2	60	50
Ing. Química	29	19	27	18	17	16	63	88.9
Matemáticas	9	5	9	5	5	3	55.6	60
Química	3	6	3	6	3	4	100	66.7
CIENCIAS SOCIALES Y HUMANIDADES	460	542	351	421	208	318	52	72.1
Administración	180	156	109	100	94	81	86.2	81
Antropología Social	27	26	25	24	13	16	52	66.7
Ciencia Política	52	72	44	58	8	47	18.2	81
Economía	53	42	45	37	21	25	46.7	67.6
Filosofía	11	20	11	19	5	13	45.5	68.4
Historia	10	33	10	30	8	21	80	70
Letras Hispánicas	14	18	14	17	9	11	64.3	64.7
Lingüística	7	10	7	10	2	7	28.6	70
Psicología Social	81	103	63	75	40	61	63.5	81.3
Sociología	25	62	23	51	8	36	34.8	70.6
CIENCIAS BIOLÓGICAS Y DE LA SALUD	231	228	198	201	111	153	57.4	73.1
Biología	41	38	36	34	18	24	50	70.6
Biología Experimental	18	42	17	37	9	26	52.9	70.3
Hidrobiología	25	23	23	22	13	12	56.5	54.5
Ing. Bioquímica Industrial	70	57	56	48	29	48	51.8	100
Ing. de los Alimentos	63	54	52	46	32	33	61.5	71.7
Producción Animal	14	14	14	14	10	10	71.4	71.4
Total de la unidad	955	952	775	785	438	585	56	73.9

ASPECTOS GENERALES SOBRE EL ESTUDIO DE SEGUIMIENTO DE EGRESADOS GENERACIONES 1997 Y 2002

RESULTADOS

Los términos *egresados 1997* y *egresados 2002*, se refieren a aquellos alumnos con el 100% de créditos de licenciatura cubiertos y/o titulados en esos años. El término *egresados*, sin hacer referencia a una generación en particular, es utilizado para señalar a ambas generaciones. Por su parte, los resultados se presentan sobre la base de los que respondieron el cuestionario, además de complementar la información con el Archivo General de Alumnos (AGA). En su caso, cuando se presentan incisos, el orden de las respuestas es descendente además de que los datos en general, son presentados en porcentajes.

Las siguientes tablas y gráficos son una breve síntesis de los resultados totales de la **CARRERA DE FÍSICA**, que dan muestra de un importante número de indicadores que intentan presentar un panorama completo de la información recolectada. Es importante aclarar que los resultados se muestran de manera descriptiva, por lo que se invita a la comunidad a reflexionar sobre las distintas formas de abordaje de la misma.

Asimismo, dado que el proyecto consiste en la puesta en marcha y operación de un sistema de información en permanente dinamismo, existe la posibilidad de acceder a resultados a nivel de toda la universidad y de cada una de las Unidades Académicas, incluso de otras licenciaturas y el cruce de variables consideradas en el estudio.

unidad
iztapa

inicio

Física

TABLAS Y GRÁFICOS DE RESULTADOS

**unidad
iztapa**

inicio

Física

I. DATOS GENERALES Y ANTECEDENTES FAMILIARES

I DATOS GENERALES Y ANTECEDENTES GENERALES

I.1 DATOS GENERALES

I.1.1 SEXO

1997

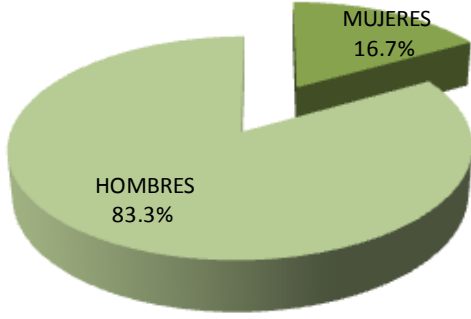

La composición por género es muy similar en ambas generaciones, para el caso de 1997 es de 16.7%, mujeres y el 83.3% hombres; mientras que para el caso 2002 es de 20.0% mujeres y 80.0% hombres.

2002

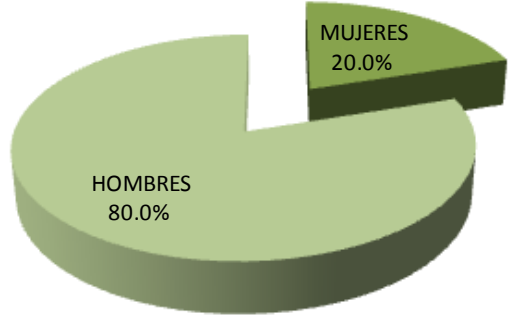

I DATOS GENERALES Y ANTECEDENTES GENERALES

I.1 DATOS GENERALES

I.1.2 EDAD

1997	
EDAD	PORCENTAJE
27 Ó MENOS	0.0
28	0.0
29	0.0
30	0.0
31	0.0
32	0.0
33	0.0
34	16.7
35	0.0
36	16.7
37	0.0
38	16.7
39	0.0
40 Ó MÁS	50.0
TOTAL	100

Promedio de edad: **38.0** años

Desviación Estándar: **12.7** años

2002	
EDAD	PORCENTAJE
27 Ó MENOS	0.0
28	0.0
29	0.0
30	20.0
31	20.0
32	0.0
33	0.0
34	0.0
35	20.0
36	0.0
37	20.0
38	0.0
39	0.0
40 Ó MÁS	20.0
TOTAL	100

Promedio de edad : **34.6**

Desviación Estándar: **10.9**

La edad actual promedio de los egresados de 1997 es de 38.0 años; mientras que para los egresados de 2002 es de 34.6 años.

I DATOS GENERALES Y ANTECEDENTES GENERALES

I.1 DATOS GENERALES

I.1.3 ESTADO CIVIL

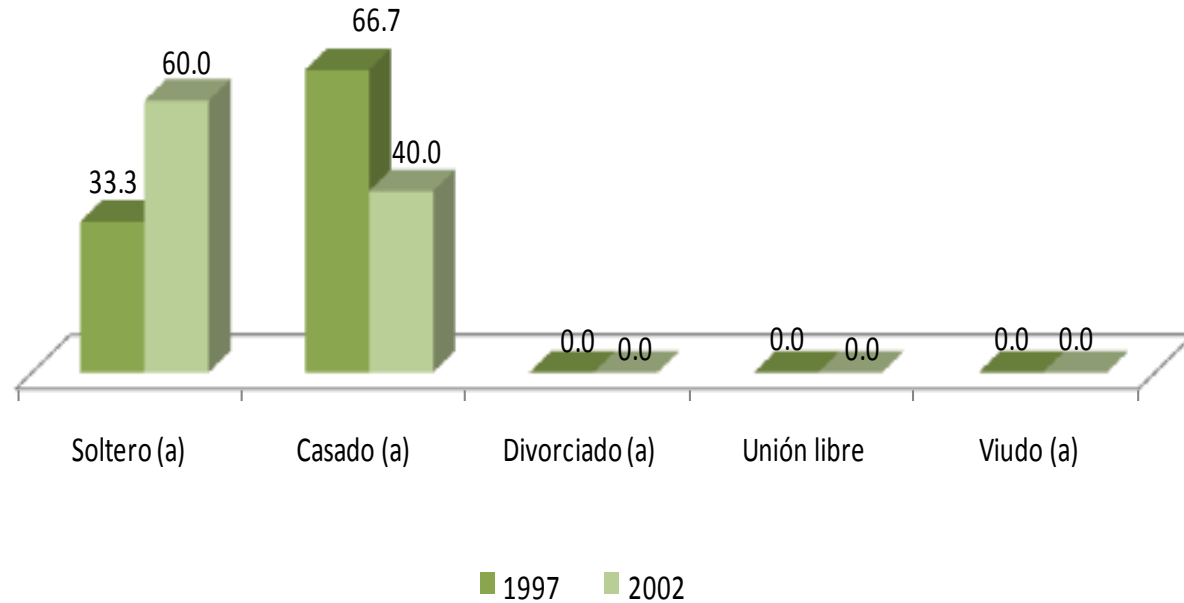

Con relación al estado civil que predomina, el 66.7% de los egresados de 1997 se ubica en la opción de casado mientras que para la generación 2002 el 60.0% eligió la opción de soltero.

I DATOS GENERALES Y ANTECEDENTES GENERALES

I.1 DATOS GENERALES

I.1.4 LUGAR DE NACIMIENTO

ENTIDAD FEDERATIVA	1997	2002
	%	%
AGUASCALIENTES	0.0	0.0
BAJA CALIFORNIA	0.0	0.0
BAJA CALIFORNIA SUR	0.0	0.0
CAMPECHE	0.0	0.0
CHIAPAS	0.0	0.0
CHIHUAHUA	0.0	0.0
COAHUILA	0.0	0.0
COLIMA	0.0	0.0
DISTRITO FEDERAL	33.3	40.0
DURANGO	0.0	0.0
GUANAJUATO	16.7	0.0
GUERRERO	0.0	20.0
HIDALGO	0.0	0.0
JALISCO	0.0	0.0
MICHOACÁN	0.0	20.0
MÉXICO	50.0	20.0
MORELOS	0.0	0.0
NAYARIT	0.0	0.0
NUEVO LEÓN	0.0	0.0
OAXACA	0.0	0.0
PUEBLA	0.0	0.0
QUERÉTARO	0.0	0.0
SAN LUIS POTOSÍ	0.0	0.0
SINALOA	0.0	0.0
SONORA	0.0	0.0
TABASCO	0.0	0.0
TAMAULIPAS	0.0	0.0
TLAXCALA	0.0	0.0
VERACRUZ	0.0	0.0
QUINTANA ROO	0.0	0.0
YUCATÁN	0.0	0.0
ZACATECAS	0.0	0.0
EXTRANJERO	0.0	0.0
TOTAL	100.00	100.00

En cuanto al lugar de nacimiento el grupo más numeroso en la generación 1997 lo constituye México con 50.0%, mientras que para la generación 2002 lo constituye el Distrito Federal con 40.0%.

I DATOS GENERALES Y ANTECEDENTES GENERALES

I.2 DATOS SOCIOECONÓMICOS ACTUALES

I.2.1 NÚMERO DE INTEGRANTES DE LA FAMILIA

1997

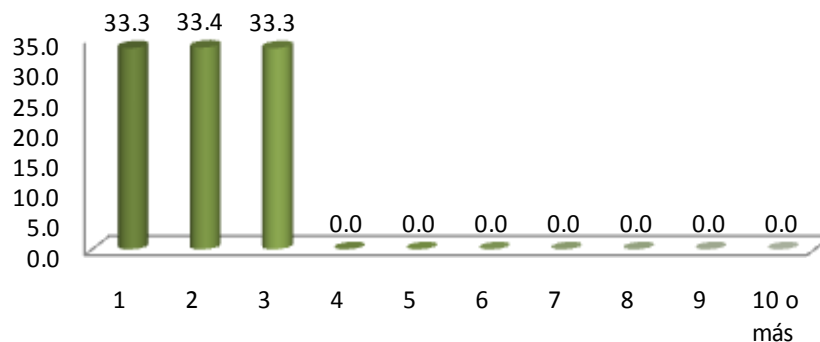

2002

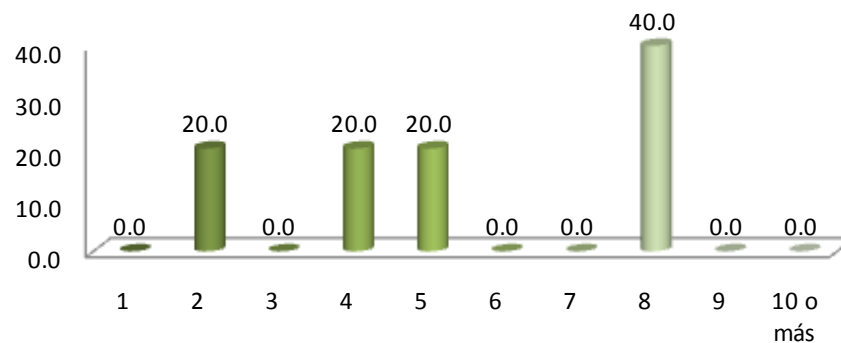

Al preguntarles a los egresados sobre su situación socioeconómica actual encontramos que el número de integrantes de la familia de la generación 1997 la componen, en su mayoría, 2 miembros (33.4%) en tanto que para la generación 2002 el rubro mayor se ubica en 8 miembros con el 40.0%.

I DATOS GENERALES Y ANTECEDENTES GENERALES

I.2 DATOS SOCIOECONÓMICOS ACTUALES

I.2.2 MIEMBROS QUE APORTAN AL INGRESO FAMILIAR

1997

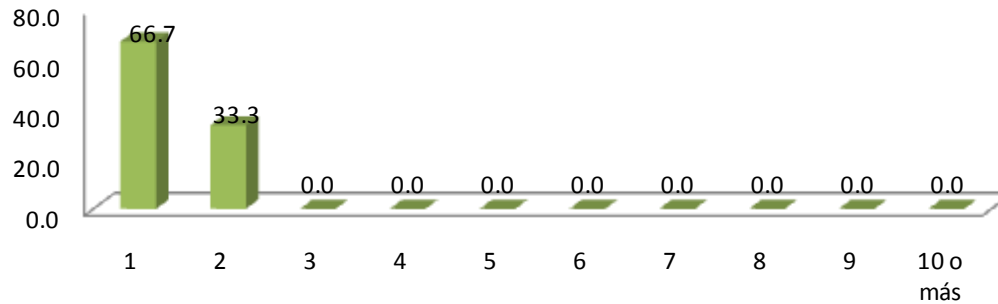

En el caso de la generación 1997 es una persona (66.7%) la que se encarga de aportar el ingreso familiar en comparación con la generación 2002 (50.0%) que son dos personas.

2002

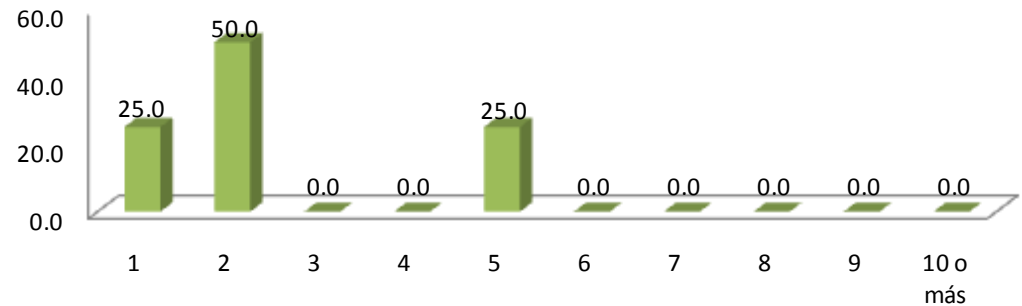

I DATOS GENERALES Y ANTECEDENTES GENERALES

I.2 DATOS SOCIOECONÓMICOS ACTUALES

I.2.3 INGRESOS MENSUALES FAMILIARES

(MONEDA NACIONAL)

INGRESOS (\$)	1997	2002
	%	%
HASTA 10,000	33.33	25.00
ENTRE 10,001 y 20,000	33.33	25.00
ENTRE 20,001 y 30,000	16.67	25.00
ENTRE 30,001 y 40,000	0.00	25.00
ENTRE 40,001 y 50,000	16.67	0.00
MÁS DE 50,000	0.00	0.00
TOTAL	100.00	100.00

Los ingresos mensuales familiares promedio oscilan entre \$10,000 y \$20,000 pesos mexicanos en la generación 1997 en tanto que el 25.00% de los egresados 2002 ocupa cuatro categorías que se distribuyen entre \$10,000 y \$40,000 pesos.

I DATOS GENERALES Y ANTECEDENTES GENERALES

I.2 DATOS SOCIOECONÓMICOS ACTUALES

I.2.4 VIVIENDA

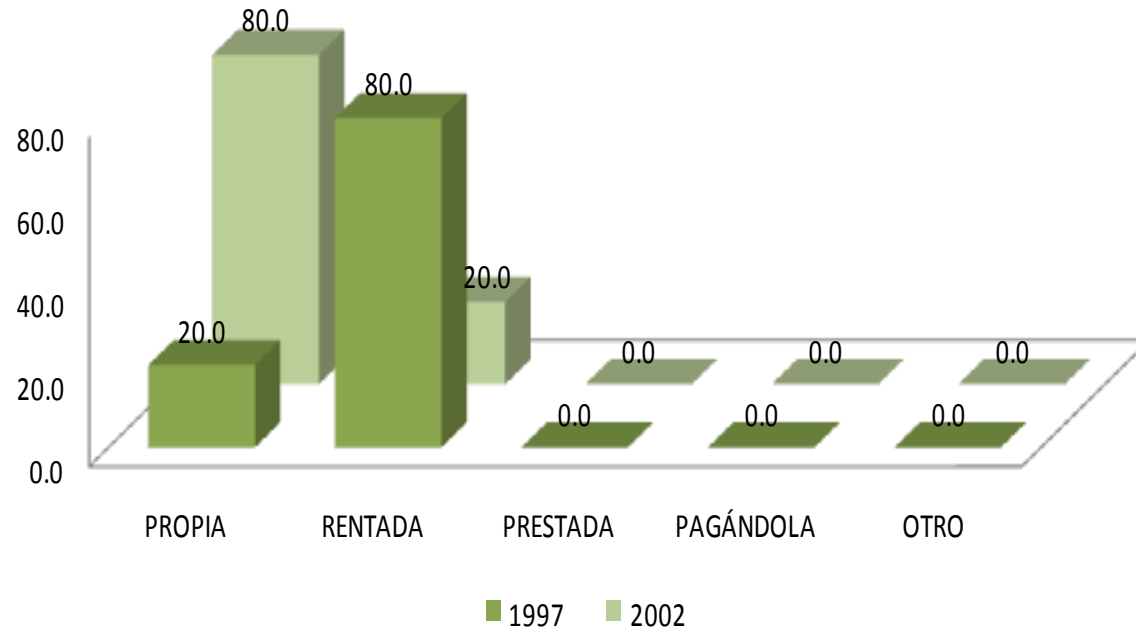

Una de las variables consideradas en el análisis del nivel socioeconómico es el tipo de vivienda en el que habitan. Los resultados muestran que en el grupo mayoritario se ubican los que declararon que tienen casa rentada con 80.0% para la generación 1997 y propia con 80.0% para la generación 2002.

I DATOS GENERALES Y ANTECEDENTES GENERALES

I.2 DATOS SOCIOECONÓMICOS ACTUALES

I.2.5 BIENES Y/O SERVICIOS CON LOS QUE CUENTA

- 1. TELÉFONO
- 2. CELULAR
- 3. COMPUTADORA
- 4. ACCESO A INTERNET
- 5. EMPLEADO (S) DOMÉSTICO (S)
- 6. TARJETA DE CRÉDITO Y/O DEPARTAMENTALES
- 7. TELEVISIÓN POR CABLE Y/O SATELITAL
- 8. MEMBRESÍA DE UN CLUB DEPORTIVO Y/O SOCIAL
- 9. UN AUTOMÓVIL
- 10. DOS O MÁS AUTOMÓVILES

1997

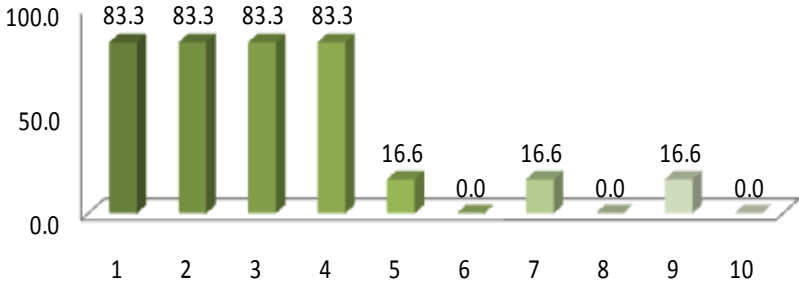

2002

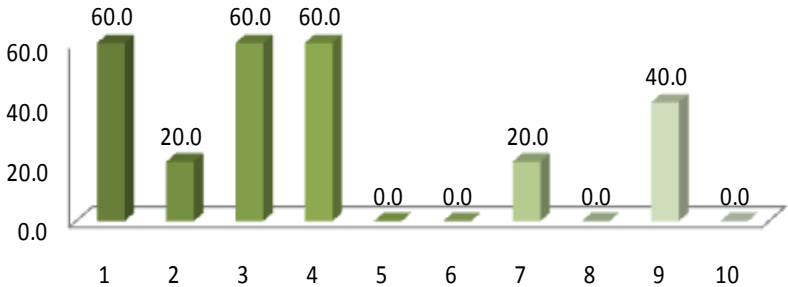

Haciendo una aproximación sobre el origen sociofamiliar se puede afirmar que en ambas generaciones prevalece el nivel medio-bajo, son poco representativos los estratos socioeconómicos medio-alto.

I DATOS GENERALES Y ANTECEDENTES GENERALES

I.3 ESCOLARIDAD Y OCUPACIÓN DEL PADRE Y MADRE

I.3.1 ESCOLARIDAD DEL PADRE

NIVEL DE ESTUDIOS	1997	2002
	PORCENTAJE	
SIN ESTUDIO	0.00	0.00
PRIMARIA INCOMPLETA	16.67	20.00
PRIMARIA COMPLETA	16.67	20.00
SECUNDARIA O EQUIVALENTE INCOMPLETA	16.67	0.00
SECUNDARIA O EQUIVALENTE COMPLETA	0.00	0.00
BACHILLERATO O EQUIVALENTE INCOMPLETO	0.00	0.00
BACHILLERATO O EQUIVALENTE COMPLETO	0.00	20.00
NORMAL SUPERIOR BÁSICA INCOMPLETA	0.00	0.00
NORMAL SUPERIOR BÁSICA COMPLETA	0.00	0.00
LICENCIATURA INCOMPLETA	0.00	0.00
LICENCIATURA COMPLETA	33.33	20.00
ESPECIALIZACIÓN INCOMPLETA	0.00	0.00
ESPECIALIZACIÓN COMPLETA	0.00	20.00
MAESTRÍA INCOMPLETA	0.00	0.00
MAESTRÍA COMPLETA	16.67	0.00
DOCTORADO INCOMPLETO	0.00	0.00
DOCTORADO COMPLETO	0.00	0.00
OTRO	0.00	0.00
TOTAL	100.00	100.00

El nivel máximo de estudios de los padres de los egresados de ambas generaciones, principalmente es el de licenciatura completa con 33.33% y 20.00% respectivamente.

I DATOS GENERALES Y ANTECEDENTES GENERALES

I.3 ESCOLARIDAD Y OCUPACIÓN DEL PADRE Y MADRE

I.3.1 ESCOLARIDAD DE LA MADRE

NIVEL DE ESTUDIOS	1997	2002
	PORCENTAJE	
SIN ESTUDIO	0.00	20.00
PRIMARIA INCOMPLETA	0.00	20.00
PRIMARIA COMPLETA	33.33	0.00
SECUNDARIA O EQUIVALENTE INCOMPLETA	16.67	0.00
SECUNDARIA O EQUIVALENTE COMPLETA	33.33	20.00
BACHILLERATO O EQUIVALENTE INCOMPLETO	0.00	0.00
BACHILLERATO O EQUIVALENTE COMPLETO	0.00	20.00
NORMAL SUPERIOR BÁSICA INCOMPLETA	0.00	0.00
NORMAL SUPERIOR BÁSICA COMPLETA	0.00	0.00
LICENCIATURA INCOMPLETA	0.00	0.00
LICENCIATURA COMPLETA	16.67	20.00
ESPECIALIZACIÓN INCOMPLETA	0.00	0.00
ESPECIALIZACIÓN COMPLETA	0.00	0.00
MAESTRÍA INCOMPLETA	0.00	0.00
MAESTRÍA COMPLETA	0.00	0.00
DOCTORADO INCOMPLETO	0.00	0.00
DOCTORADO COMPLETO	0.00	0.00
OTRO	0.00	0.00
TOTAL	100	100

En el caso de la escolaridad de las madres de los egresados de ambas generaciones, predomina el de secundaria o equivalente completa con 33.33% y 20.00% respectivamente.

I DATOS GENERALES Y ANTECEDENTES GENERALES

I.3 ESCOLARIDAD Y OCUPACIÓN DEL PADRE Y MADRE

I.3.2 OCUPACIÓN DEL PADRE

PUESTO	1997	2002
	PORCENTAJE	
DIRECTOR GENERAL	0.0	0.0
DUEÑO O SOCIO DE UNA EMPRESA, DESPACHO, RANCHO, ETC.	16.7	0.0
PROFESIONAL INDEPENDIENTE	0.0	0.0
GERENTE / DIRECTOR DE ÁREA	16.7	0.0
SUBGERENTE / SUBDIRECTOR DE ÁREA	0.0	20.0
JEFE DE DEPARTAMENTO	0.0	20.0
JEFE DE OFICINA / SECCIÓN / ÁREA	0.0	0.0
EMPLEADO PROFESIONAL	16.7	20.0
EJECUTIVO DE CUENTA	0.0	0.0
ANALISTA TÉCNICO	0.0	0.0
EMPLEADO NO PROFESIONAL	33.3	0.0
POR CUENTA PROPIA NO PROFESIONAL	0.0	0.0
VENDEDOR / COMERCIANTE	0.0	20.0
ASISTENTE / AYUDANTE / AUXILIAR	16.7	0.0
TRABAJADOR MANUAL NO CALIFICADO	0.0	0.0
EMPLEADO DOMÉSTICO	0.0	0.0
EJIDATARIO	0.0	20.0
JORNALERO AGRÍCOLA	0.0	0.0
HOGAR	0.0	0.0
OTRO	0.0	0.0
TOTAL	100.00	100.00

Por frecuencia de respuesta, en la ocupación de los padres de familia de ambas generaciones, sobresale la actividad de: a) empleado no profesional y b) vendedor/comerciante.

I DATOS GENERALES Y ANTECEDENTES GENERALES

I.3 ESCOLARIDAD Y OCUPACIÓN DEL PADRE Y MADRE

I.3.2 OCUPACIÓN DE LA MADRE

PUESTO	1997	2002
	PORCENTAJE	
DIRECTOR GENERAL	0.0	0.0
DUEÑO O SOCIO DE UNA EMPRESA, DESPACHO, RANCHO, ETC.	16.7	0.0
PROFESIONAL INDEPENDIENTE	0.0	0.0
GERENTE / DIRECTOR DE ÁREA	0.0	20.0
SUBGERENTE / SUBDIRECTOR DE ÁREA	0.0	0.0
JEFE DE DEPARTAMENTO	0.0	0.0
JEFE DE OFICINA / SECCIÓN / ÁREA	0.0	0.0
EMPLEADO PROFESIONAL	0.0	20.0
EJECUTIVO DE CUENTA	0.0	0.0
ANALISTA TÉCNICO	0.0	0.0
EMPLEADO NO PROFESIONAL	50.0	0.0
POR CUENTA PROPIA NO PROFESIONAL	0.0	0.0
VENDEDOR / COMERCIANTE	0.0	20.0
ASISTENTE / AYUDANTE / AUXILIAR	0.0	0.0
TRABAJADOR MANUAL NO CALIFICADO	0.0	0.0
EMPLEADO DOMÉSTICO	0.0	0.0
EJIDATARIO	0.0	0.0
JORNALERO AGRÍCOLA	3.3	0.0
HOGAR	33.3	40.0
OTRO	0.0	0.0
TOTAL	100.00	100.00

Las madres de los egresados de la generación 1997 son empleadas no profesionales mientras que las madres de los egresados de la generación 2002 se dedican principalmente al hogar, así lo muestran los datos obtenidos 50.0% y 40.0% respectivamente.

I DATOS GENERALES Y ANTECEDENTES GENERALES

I.3 ESCOLARIDAD Y OCUPACIÓN DEL PADRE Y MADRE

I.3.3 GIRO DE LA OCUPACIÓN DEL PADRE

1997					
GIRO	MICRO	PEQUEÑA	MEDIANA	GRANDE	TOTAL
	PORCENTAJE				
TRANSPORTE, COMUNICACIÓN Y SERVICIOS	0.0	0.0	0.0	100.0	100.00
COMERCIO	100.0	0.0	0.0	0.0	100.00
AGROPECUARIO, MINERÍA, EXTRACCIÓN E INDUSTRIA	0.0	0.0	0.0	0.0	0.00
PROMEDIO	50.0	0.0	0.0	50.0	100.00

2002					
GIRO	MICRO	PEQUEÑA	MEDIANA	GRANDE	TOTAL
	PORCENTAJE				
TRANSPORTE, COMUNICACIÓN Y SERVICIOS	0.0	50.0	0.0	50.0	100.00
COMERCIO	0.0	0.0	0.0	0.0	0.00
AGROPECUARIO, MINERÍA, EXTRACCIÓN E INDUSTRIA	100.0	0.0	0.0	0.0	100.00
PROMEDIO	50.0	25.0	0.0	25.0	100.00

Los padres de familia de los egresados de la generación 1997 laboran mayoritariamente en empresas grandes y micro, mientras que los padres de los egresados de la generación 2002 se desempeñan principalmente en empresas micro.

I DATOS GENERALES Y ANTECEDENTES GENERALES

I.3 ESCOLARIDAD Y OCUPACIÓN DEL PADRE Y MADRE

I.3.3 GIRO DE LA OCUPACIÓN DE LA MADRE

1997					
GIRO	MICRO	PEQUEÑA	MEDIANA	GRANDE	TOTAL
	PORCENTAJE				
TRANSPORTE, COMUNICACIÓN Y SERVICIOS	0.0	0.0	0.0	100.0	100.00
COMERCIO	100.0	0.0	0.0	0.0	100.00
AGROPECUARIO, MINERÍA, EXTRACCIÓN E INDUSTRIA	0.0	0.0	0.0	0.0	0.00
PROMEDIO	50.0	0.0	0.0	50.0	100.00

2002					
GIRO	MICRO	PEQUEÑA	MEDIANA	GRANDE	TOTAL
	PORCENTAJE				
TRANSPORTE, COMUNICACIÓN Y SERVICIOS	0.0	50.0	0.0	50.0	100.00
COMERCIO	0.0	0.0	0.0	0.0	0.00
AGROPECUARIO, MINERÍA, EXTRACCIÓN E INDUSTRIA	0.0	0.0	0.0	0.0	0.00
PROMEDIO	0.0	50.0	0.0	50.0	100.00

Las madres de familia de los egresados de la generación 1997 que laboran, se desempeñan predominantemente en empresas grandes y micro en tanto que las madres de los egresados de la generación 2002 laboran en empresas grandes y pequeñas.

**unidad
iztapa**

inicio

Física

II. TRAYECTORIA ACADÉMICA DEL EGRESADO

II. TRAYECTORIA ACADÉMICA DEL EGRESADO

II.1 ESTUDIOS DE BACHILLERATO

II.1.1 TIPO DE BACHILLERATO

TIPO DE BACHILLERATO	1997	2002
PRIVADAS	PORCENTAJE	
NO DEFINIDA	0.0	0.0
UNAM ESCUELA NACIONAL PREPARATORIA	0.0	0.0
UNAM C.C.H.	16.7	20.0
IPN C.E.C.Y.T	16.7	20.0
COLEGIO DE BACHILLERES	33.3	40.0
DGTI - C.E.T.	0.0	0.0
DGTI - C.B.T.I.	0.0	0.0
DGTI - C.B.T.A.	0.0	0.0
DGTI - C.B.T.F.	0.0	0.0
DGTI - C.E.T.M.A.R.	0.0	0.0
DGTI - I.T.R.	0.0	0.0
NORMAL PRIMARIA	0.0	0.0
UNIVERSIDAD ESTATAL	0.0	0.0
INCORPORADA A LA UNAM	0.0	0.0
INCORPORADA AL IPN	0.0	0.0
INCORPORADA A LA SEP	16.7	0.0
INCORPORADA A UNIVERSIDAD ESTATAL	0.0	20.0
OTRA	16.7	0.0
U.A.E.M.	0.0	0.0
INCORPORADA A .E.M.	0.0	0.0
UNAM	0.0	0.0
IPN	0.0	0.0
TOTAL	100.00	100.00

Los egresados de ambas generaciones realizaron su bachillerato en mayor proporción en el Colegio de Bachilleres.

II. TRAYECTORIA ACADÉMICA DEL EGRESADO

II.1 ESTUDIOS DE BACHILLERATO

II.1.2 RÉGIMEN JURÍDICO DE LA INSTITUCIÓN DEL BACHILLERATO

1997

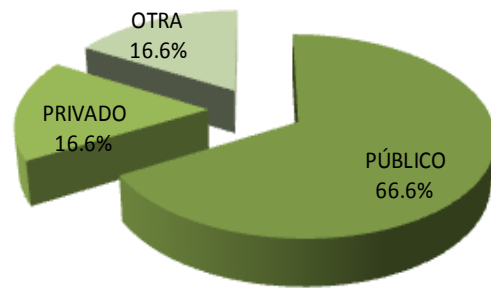

La mayor parte de los egresados de ambas generaciones cursaron su bachillerato en instituciones públicas (66.6% y 80.0% respectivamente).

2002

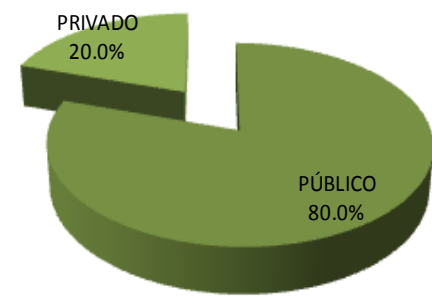

II. TRAYECTORIA ACADÉMICA DEL EGRESADO

II.1 ESTUDIOS DE BACHILLERATO

II.1.3 PROMEDIO DEL BACHILLERATO

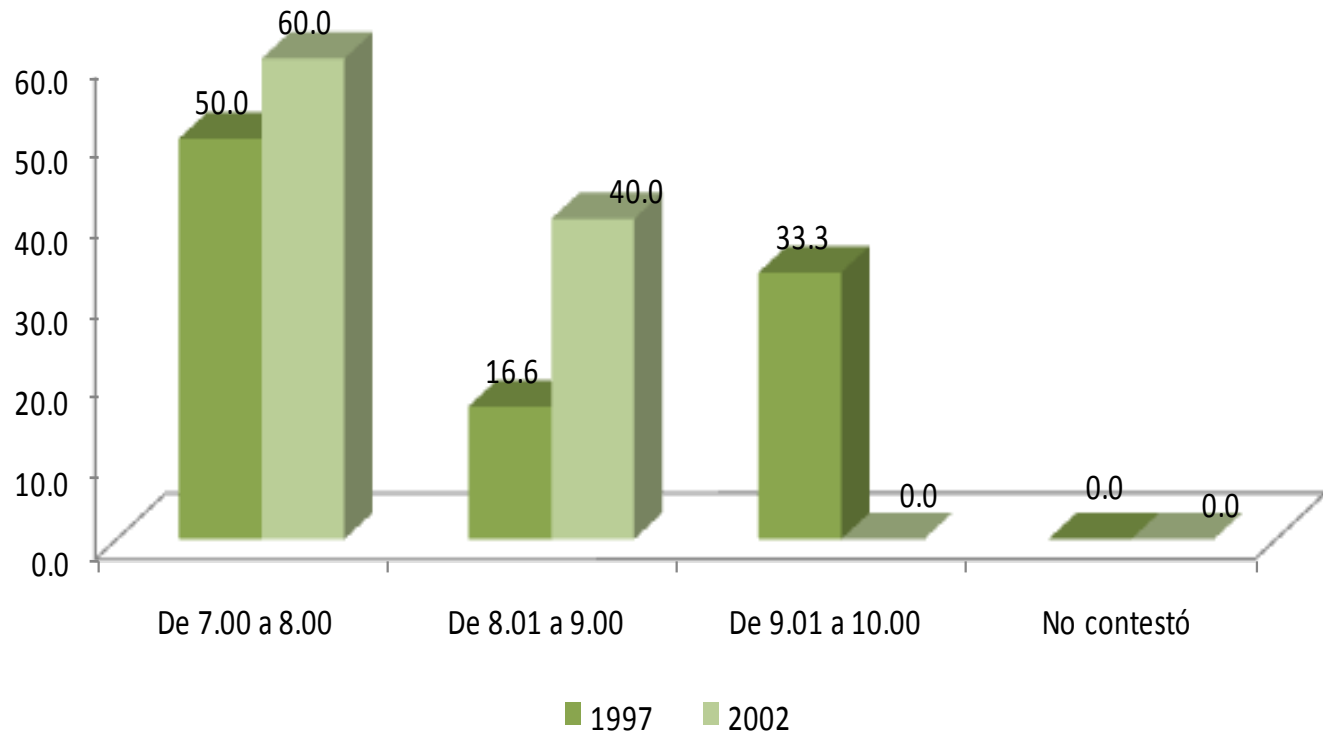

El rendimiento académico promedio mostrado por las generaciones de estudio durante el bachillerato se encuentra primordialmente entre 7 y 8.

II. TRAYECTORIA ACADÉMICA DEL EGRESADO

II.2 ELECCIÓN DE LA INSTITUCIÓN Y CARRERA II.2.1 LA INSTITUCIÓN FUE SU PRIMERA ELECCIÓN

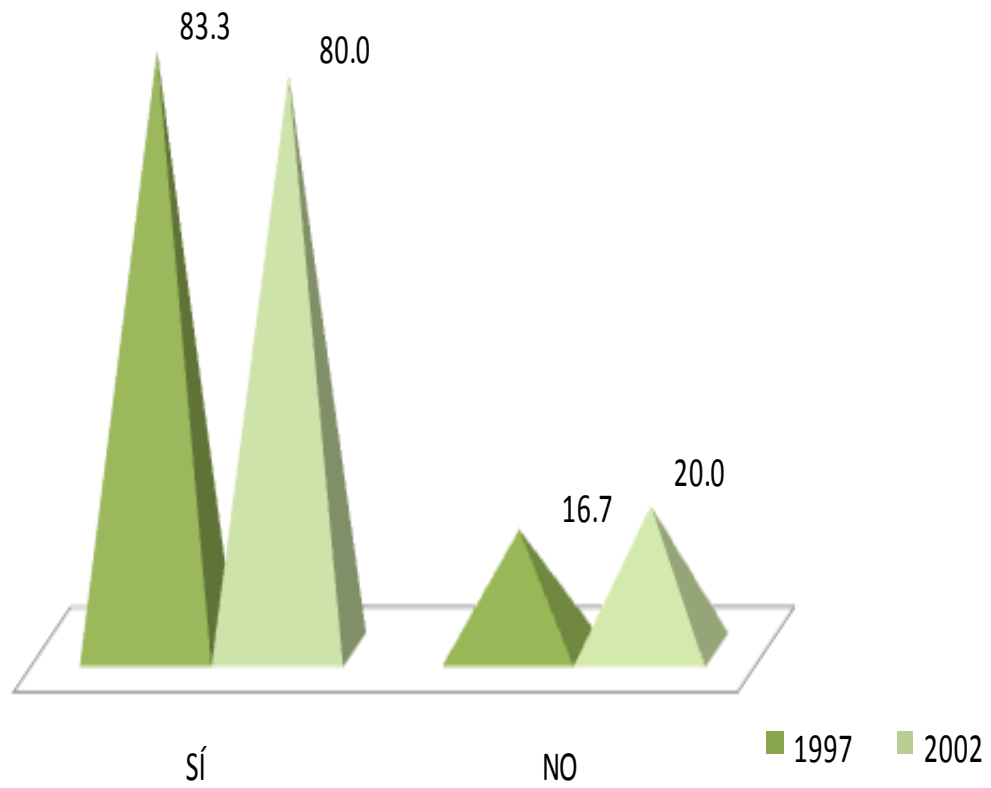

El 83.3% egresados del año 1997 y el 80.0% del 2002 eligió a la UAM-Iztapatlapa como primera opción.

II. TRAYECTORIA ACADÉMICA DEL EGRESADO

II.2 ELECCIÓN DE LA INSTITUCIÓN Y CARRERA

II.2.2 TIPO DE INSTITUCIÓN QUE HABÍA ELEGIDO

TIPO DE INSTITUCIÓN	1997	2002
	PORCENTAJE	
UNIVERSIDAD PÚBLICA	0.0	100.0
INSTITUTO TECNOLÓGICO PRIVADO	0.0	0.0
UNIVERSIDAD PRIVADA	0.0	0.0
EDUCACIÓN NORMAL	0.0	0.0
INSTITUTO TECNOLÓGICO Y/O POLITÉCNICO PÚBLICO	100.0	0.0
OTRO	0.0	0.0
TOTAL	100.00	100.00

El 100.0% egresados de la generación 1997 había elegido un Instituto Tecnológico y/o Politécnico Público, y el 100.0% egresados del año 2002 había elegido una Universidad Pública.

II. TRAYECTORIA ACADÉMICA DEL EGRESADO

II.2 ELECCIÓN DE LA INSTITUCIÓN Y CARRERA

II.2.3 LA CARRERA FUE SU PRIMERA ELECCIÓN

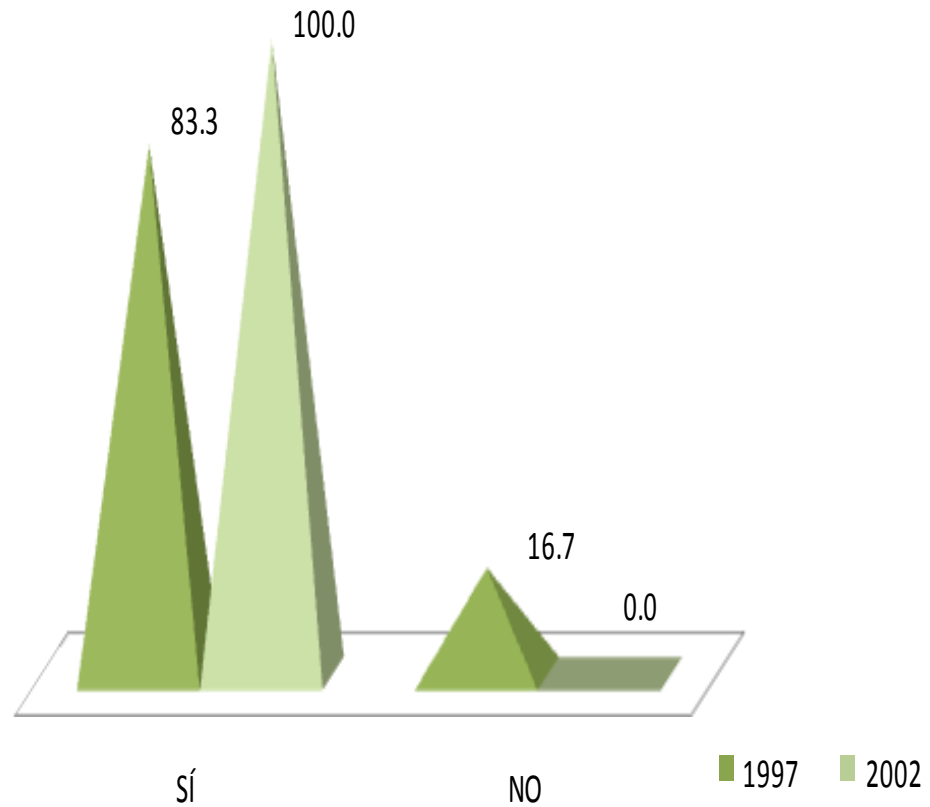

En lo relativo a la elección de la carrera, el 83.3% y el 100.0% respectivamente, manifestó haber cursado su primera opción.

II. TRAYECTORIA ACADÉMICA DEL EGRESADO

II.3 RAZONES QUE INFLUYERON PARA ELEGIR LA UAM

1. EL PRESTIGIO DE LA INSTITUCIÓN
2. MODELO ACADÉMICO
3. LA CARRERA SÓLO SE OFRECÍA EN ESTA INSTITUCIÓN
4. SU CERCANÍA GEOGRÁFICA A MI DOMICILIO
5. EL COSTO DE INSCRIPCIÓN Y CUOTAS
6. SUS FECHAS DE INGRESO
7. FACILIDAD DE INGRESO
8. CONSEJO DE PROFESORES
9. CONSEJO DE ORIENTADORES
10. CONSEJO DE FAMILIARES Y AMIGOS
11. OTRO

1997

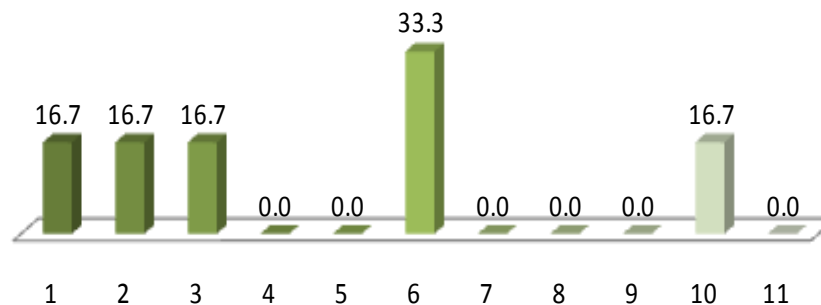

2002

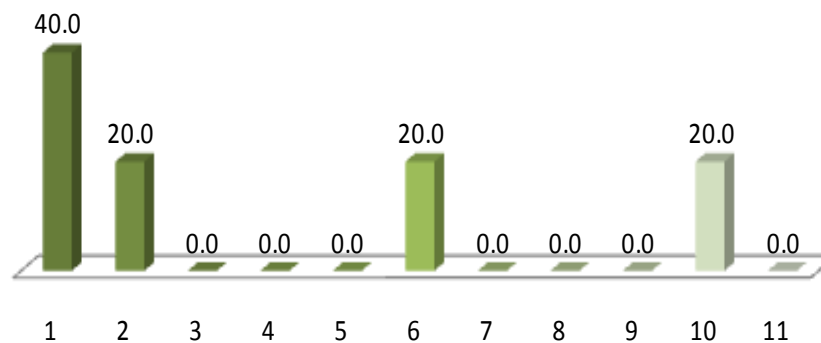

Las razones más importantes que influyeron para elección de la UAM en las dos generaciones de estudio fueron: a) sus fechas de ingreso; y b) el prestigio de la institución.

II. TRAYECTORIA ACADÉMICA DEL EGRESADO

II.4 RAZONES QUE INFLUYERON PARA ELEGIR LA LICENCIATURA

ELECCIÓN DE LA CARRERA	1997	2002
	PORCENTAJE	
EL PRESTIGIO DE LA CARRERA	0.0	0.0
LA CARRERA ES DE ALTA DEMANDA EN EL MERCADO LABORAL	0.0	0.0
A LOS EGRESADOS DE LA CARRERA LES PAGAN BIEN	0.0	0.0
FACILIDAD DE INGRESO	0.0	20.0
EL CONTENIDO DEL PLAN DE ESTUDIOS	33.3	0.0
LA DURACIÓN DE LOS ESTUDIOS	0.0	0.0
POSIBILIDADES DE DESARROLLO PERSONAL Y/O PROFESIONAL	0.0	0.0
POR TENER VOCACIÓN Y HABILIDADES PERSONALES	66.7	60.0
CONSEJO DE FAMILIARES Y AMIGOS	0.0	0.0
CONSEJO DE PROFESORES	0.0	0.0
CONSEJO DE ORIENTADORES	0.0	0.0
POR TRADICIÓN FAMILIAR	0.0	0.0
OTRO	0.0	20.0
TOTAL	100	100

La razón más importante que determinó la elección de la carrera en ambas generaciones fue la vocación y habilidades personales.

II. TRAYECTORIA ACADÉMICA DEL EGRESADO

II.5 ESTUDIOS DE LICENCIATURA II.5.1 REALIZÓ SU SERVICIO SOCIAL

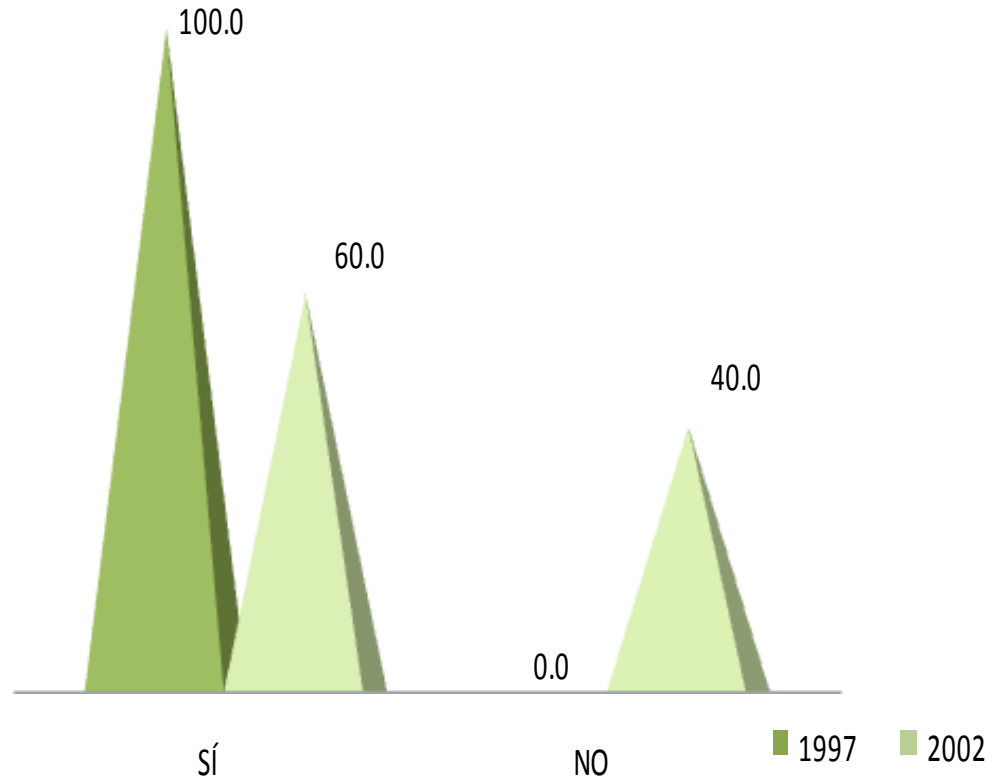

El 100.0% y el 60.0% de los egresados de 1997 y 2002, respectivamente, cubrió satisfactoriamente el Servicio Social.

II. TRAYECTORIA ACADÉMICA DEL EGRESADO

II.5 ESTUDIOS DE LICENCIATURA

II.5.2 TIPO DE SERVICIO SOCIAL

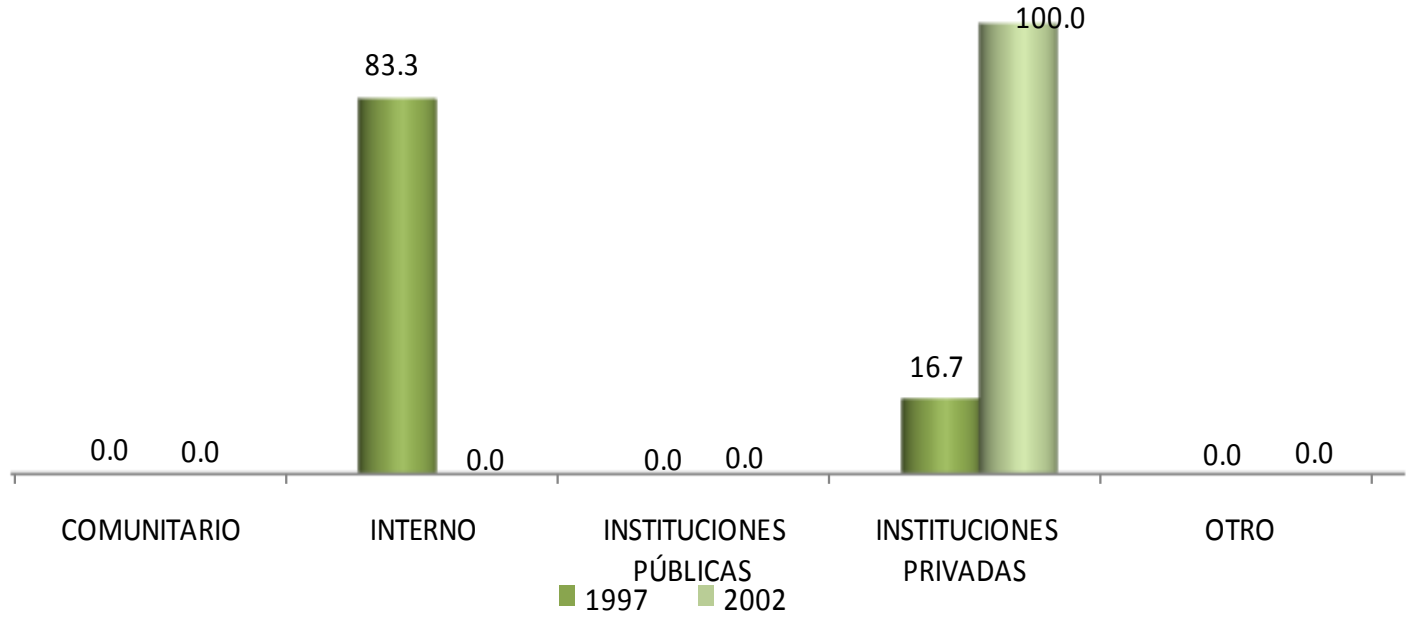

El 83.3% egresados del año 1997 desarrollaron su Servicio Social en programas y/o proyectos adscritos a la propia Universidad, en tanto el 100.0% egresados del año 2002 lo realizaron en instituciones privadas.

TIPO	1997	2002
	PORCENTAJE	
COMUNITARIO	0.0	0.0
INTERNO	83.3	0.0
INSTITUCIONES PÚBLICAS	0.0	0.0
INSTITUCIONES PRIVADAS	16.7	100.0
OTRO	0.0	0.0
TOTAL	100.0	100.0

II. TRAYECTORIA ACADÉMICA DEL EGRESADO

II.5 ESTUDIOS DE LICENCIATURA

II.5.3 SUSTENTO ECONÓMICO DURANTE SUS ESTUDIOS

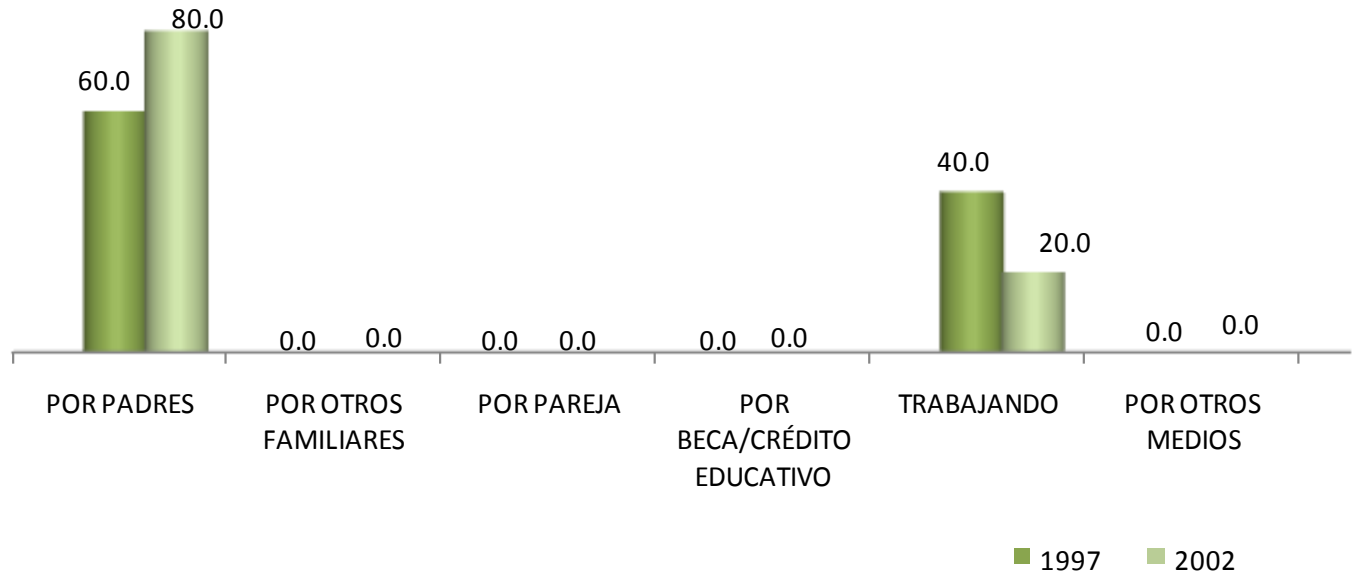

Después del apoyo familiar, la segunda fuente de sustento económico más importante de los egresados de ambas generaciones durante sus estudios de licenciatura, lo constituyeron los recursos provenientes del empleo propio, siendo mayor esa proporción en la generación 1997.

SUSTENTO ECONÓMICO	1997	2002
	PORCENTAJE	
PADRES	60.0	80.0
OTROS FAMILIARES	0.0	0.0
PAREJA	0.0	0.0
BECA / CRÉDITO EDUCATIVO	0.0	0.0
TRABAJANDO	40.0	20.0
OTROS MEDIOS	0.0	0.0
TOTAL	100.0	100.0

II. TRAYECTORIA ACADÉMICA DEL EGRESADO

II.6 CONTINUACIÓN DE LA FORMACIÓN

II.6.1 OPTÓ POR OTRO TIPO DE ESTUDIOS

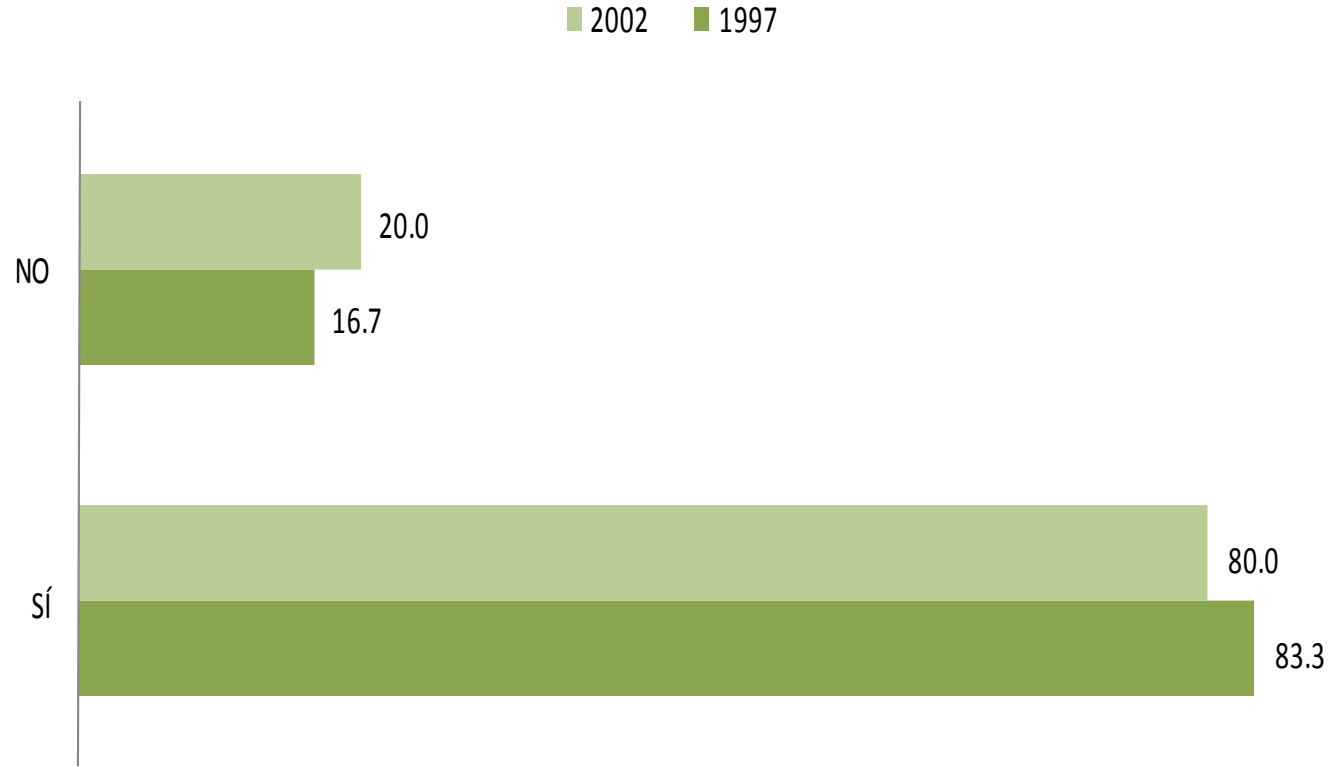

El 83.3% de los egresados de la generación 1997 optó por algún tipo de estudios posterior a la licenciatura, en este mismo rubro el 80.0% corresponde a la generación 2002.

II. TRAYECTORIA ACADÉMICA DEL EGRESADO

II.6 CONTINUACIÓN DE LA FORMACIÓN

II.6.2 MESES DE ESCOLARIDAD CURSADOS Y APROBADOS DESPUÉS DE LA LICENCIATURA

MESES	1997	2002
	PORCENTAJE	
HASTA 10	0.0	50.0
ENTRE 11 Y 20	0.0	25.0
ENTRE 21 Y 30	75.0	25.0
ENTRE 31 Y 40	0.0	0.00
ENTRE 41 Y 50	0.0	0.0
MÁS DE 50	25.0	0.00
TOTAL	100.00	100.00

El 75.0% de la generación 1997 cursó entre 21 y 30 meses después de la licenciatura y el 50.0% de los egresados de la generación 2002 hasta 10 meses.

unidad
iztapalapa

inicio

Física

III. TRAYECTORIA Y UBICACIÓN EN EL MERCADO LABORAL

III. TRAYECTORIA Y UBICACIÓN EN EL MERCADO LABORAL

III.1 EMPLEO ACTUAL III.1.1 TRABAJA ACTUALMENTE

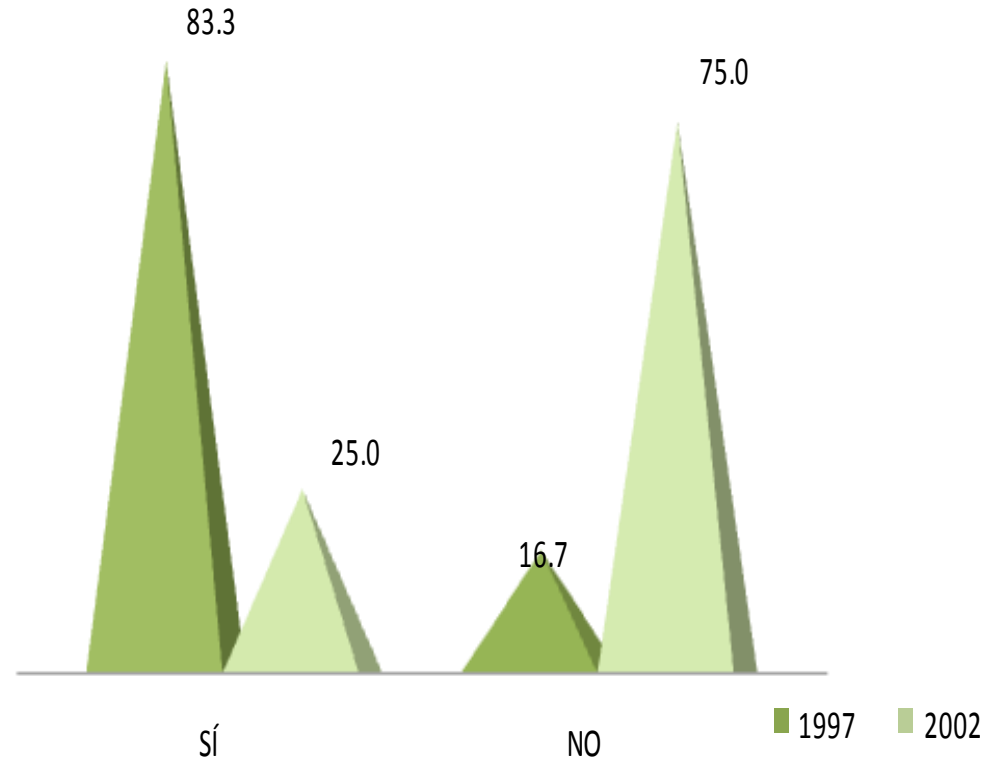

Actualmente el 83.3 y 25.0% de los egresados 1997 y 2002 está trabajando.

III. TRAYECTORIA Y UBICACIÓN EN EL MERCADO LABORAL

III.1 EMPLEO ACTUAL

III.1.2 EN ESTE TRABAJO ES



1997

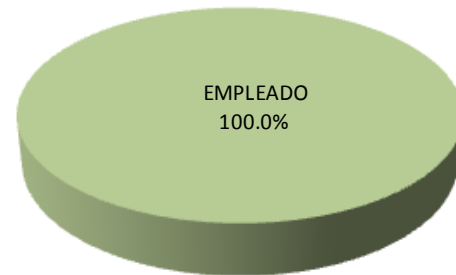

2002

En lo referente a la posición laboral que tienen actualmente los egresados; el 100.0% en ambas generaciones de estudio reporta ser empleado.

III. TRAYECTORIA Y UBICACIÓN EN EL MERCADO LABORAL

III.1 EMPLEO ACTUAL

III.1.3 PUESTO ACTUAL

PUESTO	1997	2002
	PORCENTAJE	
DIRECTOR GENERAL	0.00	0.00
DUEÑO O SOCIO DE UNA EMPRESA, DESPACHO, RANCHO	0.00	0.00
PROFESIONAL INDEPENDIENTE	0.00	0.00
GERENTE / DIRECTOR DE ÁREA	20.00	0.00
SUBGERENTE / SUBDIRECTOR DE ÁREA	0.00	0.00
JEFE DE DEPARTAMENTO	20.00	0.00
EJECUTIVO DE CUENTA	0.00	0.00
JEFE DE OFICINA / SECCIÓN / ÁREA	0.00	0.00
EMPLEADO PROFESIONAL	60.00	100.00
SUPERVISOR	0.00	0.00
ANALISTA ESPECIALIZADO	0.00	0.00
VENDEDOR EN ESTABLECIMIENTO	0.00	0.00
ASISTENTE	0.00	0.00
AYUDANTE	0.00	0.00
POR CUENTA PROPIA NO PROFESIONAL	0.00	0.00
EMPLEADO NO PROFESIONAL	0.00	0.00
AUXILIAR	0.00	0.00
OTRO	0.00	0.00
TOTAL	100.00	100.00

Predominantemente, los puestos que ocupan los egresados de ambas generaciones son de empleado profesional.

III. TRAYECTORIA Y UBICACIÓN EN EL MERCADO LABORAL

III.1 EMPLEO ACTUAL

III.1.4 GIRO DE LA EMPRESA ACTUAL

1997					
GIRO	MICRO	PEQUEÑA	MEDIANA	GRANDE	TOTAL
	PORCENTAJE				
TRANSPORTE, COMUNICACIÓN Y SERVICIOS	0.0	0.0	0.0	100.0	100.00
COMERCIO	0.0	0.0	0.0	0.0	0.00
AGROPECUARIO, MINERÍA, EXTRACCIÓN E INDUSTRIA	0.0	0.0	0.0	0.0	0.00
PROMEDIO	0.0	0.0	0.0	100.0	100.00

2002					
GIRO	MICRO	PEQUEÑA	MEDIANA	GRANDE	TOTAL
	PORCENTAJE				
TRANSPORTE, COMUNICACIÓN Y SERVICIOS	0.0	0.0	0.0	100.0	100.00
COMERCIO	0.0	0.0	0.0	0.0	0.00
AGROPECUARIO, MINERÍA, EXTRACCIÓN E INDUSTRIA	0.0	0.0	0.0	0.0	0.00
PROMEDIO	0.0	0.0	0.0	100.0	100.00

Por tamaño de la empresa, los egresados de ambas generaciones de estudio laboran principalmente en empresas grandes.

III. TRAYECTORIA Y UBICACIÓN EN EL MERCADO LABORAL

III.1 EMPLEO ACTUAL

III.1.5 TIPO DE CONTRATACIÓN DEL TRABAJO ACTUAL

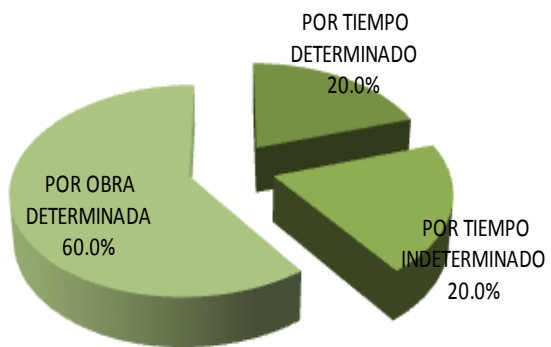

Por tipo de contratación, los egresados de la generación 1997 trabajan principalmente por obra determinada y los egresados del año 2002 por tiempo determinado; 60.0% y 100.0% respectivamente.

1997



2002

III. TRAYECTORIA Y UBICACIÓN EN EL MERCADO LABORAL

III.1 EMPLEO ACTUAL

III.1.6 RÉGIMEN JURÍDICO DE LA EMPRESA/INSTITUCIÓN DEL TRABAJO ACTUAL

1997

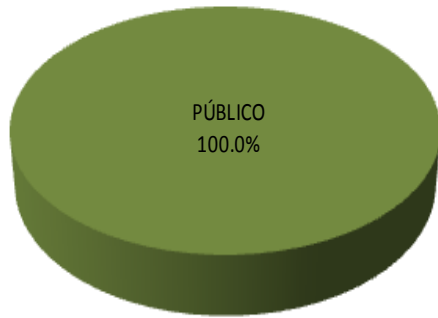

En lo relativo al régimen jurídico de la empresa donde laboran los egresados de las generaciones de estudio, la mayoría se desempeña en empresas y/o instituciones públicas (100.0% respectivamente).

2002

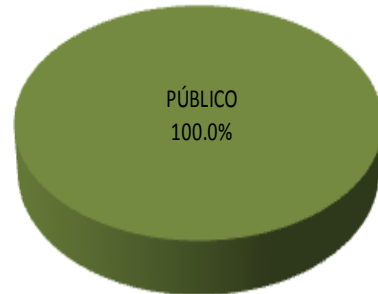

III. TRAYECTORIA Y UBICACIÓN EN EL MERCADO LABORAL

III.1 EMPLEO ACTUAL

III.1.7 INGRESO MENSUAL NETO ACTUAL

INGRESOS	1997	2002
	PORCENTAJE	
HASTA 10,000	40.00	100.00
ENTRE 10,001 y 20,000	20.00	0.00
ENTRE 20,001 y 30,000	40.00	0.00
ENTRE 30,001 y 40,000	0.00	0.00
ENTRE 40,001 y 50,000	0.00	0.00
MÁS DE 50,000	0.00	0.00
TOTAL	100.00	100.00

En cuanto al nivel de ingresos, en ambas generaciones se muestra que la mayoría reporta un ingreso mensual de hasta 10,000 pesos.

III. TRAYECTORIA Y UBICACIÓN EN EL MERCADO LABORAL

III.1 EMPLEO ACTUAL

III.1.8 COINCIDENCIA DE ACTIVIDAD ACTUAL CON ESTUDIOS

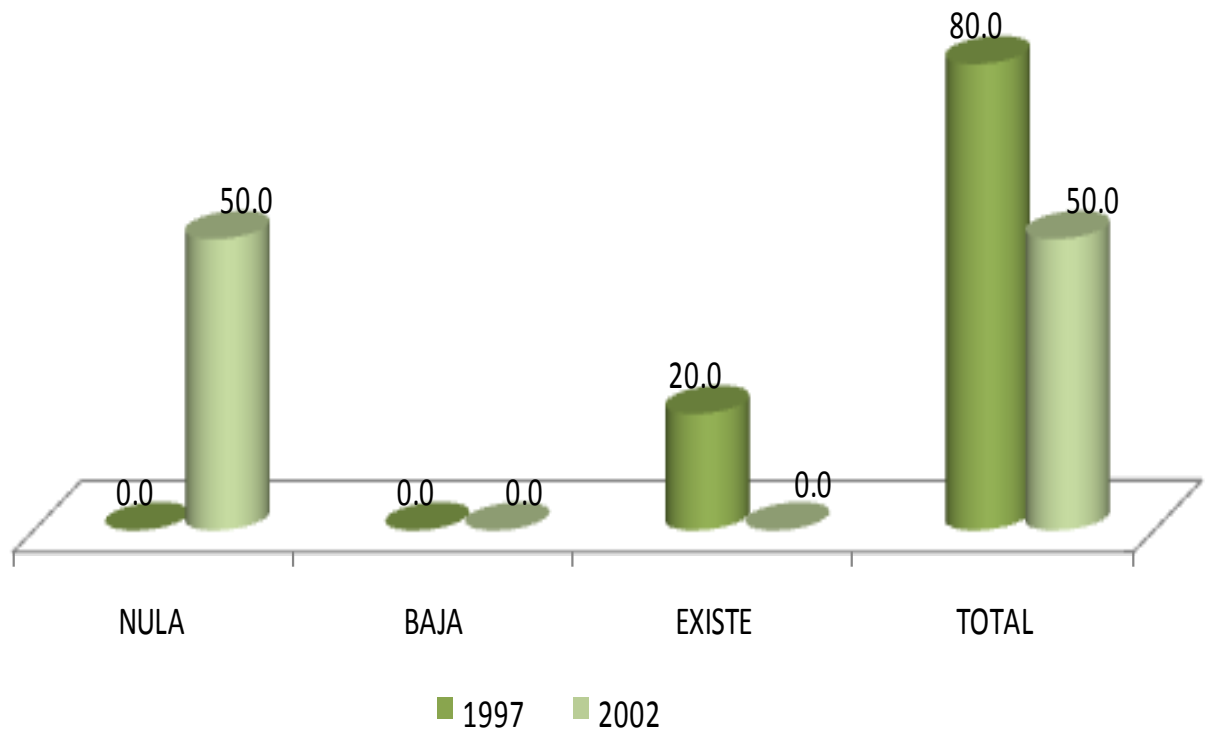

El 80.0% y 50.0% de las generaciones 1997 y 2002 respectivamente declara que el nivel de coincidencia entre su actividad laboral actual y sus estudios de licenciatura corresponde en su totalidad.

III. TRAYECTORIA Y UBICACIÓN EN EL MERCADO LABORAL

III.1 EMPLEO ACTUAL

III.1.9 SECTOR ECONÓMICO DEL TRABAJO ACTUAL

SECTOR ECONÓMICO	1997 %	2002 %
AGRÍCOLA-GANADERO, SILVÍCOLA, ETC.	0.0	0.0
INDUSTRIA EXTRACTIVA	0.0	0.0
INDUSTRIA DE LA TRANSFORMACIÓN	0.0	0.0
INDUSTRIA DE LA CONSTRUCCIÓN	0.0	0.0
COMERCIO	0.0	0.0
SERVICIOS BANCARIOS, FINANCIEROS Y SEGUROS	0.0	0.0
TRANSPORTE/COMUNICACIONES	0.0	0.0
TURISMO	0.0	0.0
EDUCACIÓN	80.0	100.0
SERVICIOS PROFESIONALES Y TÉCNICOS	0.0	0.0
SERVICIOS DE SALUD	0.0	0.0
SERVICIOS DE GOBIERNO	20.0	0.0
ORGANIZACIÓN NO GUBERNAMENTAL	0.0	0.0
OTRO	0.0	0.0
TOTAL	100.00	100.00

La mayor parte de los egresados de 1997 y 2002 se desempeña predominantemente en sectores económicos tales como: a) educación; y b) servicios de gobierno.

III. TRAYECTORIA Y UBICACIÓN EN EL MERCADO LABORAL

III.1 EMPLEO ACTUAL

III.1.10 PRINCIPAL ACTIVIDAD QUE DESEMPEÑA ACTUALMENTE

ACTIVIDAD	1997 %	2002 %
DIRECCIÓN	0.0	0.0
COORDINACIÓN	0.0	0.0
DIRECCIÓN DE PROYECTOS	0.0	0.0
COORDINACIÓN DE PROYECTOS	0.0	0.0
DIRECCIÓN DE OBRAS	0.0	0.0
COORDINACIÓN DE OBRAS	0.0	0.0
ANÁLISIS DE SISTEMAS	0.0	0.0
PLANEACIÓN	0.0	0.0
PROGRAMACIÓN	0.0	0.0
EVALUACIÓN	0.0	0.0
SUPERVISIÓN	0.0	0.0
MANTENIMIENTO	0.0	0.0
DIAGNÓSTICO	0.0	0.0
INVESTIGACIÓN	0.0	50.0
ANÁLISIS FINANCIERO	0.0	0.0
DOCENCIA	40.0	50.0
CAPACITACIÓN	0.0	0.0
ASESORÍA ESPECIALIZADA	0.0	0.0
CONSULTORÍA	0.0	0.0
ASESORÍA TÉCNICA	0.0	0.0
COMERCIALIZACIÓN	0.0	0.0
VENTAS	0.0	0.0
DESARROLLO DE PRODUCTOS	0.0	0.0
CONTROL DE CALIDAD	0.0	0.0
ATENCIÓN A PACIENTES	0.0	0.0
ATENCIÓN PSICOLÓGICA	0.0	0.0
TRABAJO EDITORIAL	0.0	0.0
ACTIVIDADES DE ORGANIZACIÓN	0.0	0.0
ACTIVIDADES ADMINISTRATIVAS	40.0	0.0
PUBLICIDAD	0.0	0.0
ATENCIÓN A CLIENTES/USUARIOS	0.0	0.0
OTRA	20.0	0.0
TOTAL	100.00	100.00

Por tipo de actividad que desempeñan en la actualidad los egresados de ambas generaciones, destacan los rubros de: a) docencia; b) actividades administrativas; y c) investigación.

III. TRAYECTORIA Y UBICACIÓN EN EL MERCADO LABORAL

III.1 EMPLEO ACTUAL

III.1.11 MEDIO PRINCIPAL A TRAVÉS DEL CUAL ENCONTRO EL EMPLEO ACTUAL

1. POR BOLSA DE TRABAJO
2. POR ANUNCIO EN EL PERIÓDICO
3. POR INVITACIÓN EXPRESA DE UNA EMPRESA O INSTITUCIÓN
4. POR RECOMENDACIÓN DE AMIGOS DE LA LICENCIATURA
5. POR RECOMENDACIÓN DE UN PROFESOR
6. POR RECOMENDACIÓN DE UN AMIGO O FAMILIAR
7. POR RELACIONES HECHAS EN EMPLEOS ANTERIORES
8. DECIDÍ CREAR MI PROPIO NEGOCIO, DESPACHO, EMPRESA
9. ME INTEGRÉ AL NEGOCIO FAMILIAR
10. POR SERVICIO SOCIAL
11. OTRO

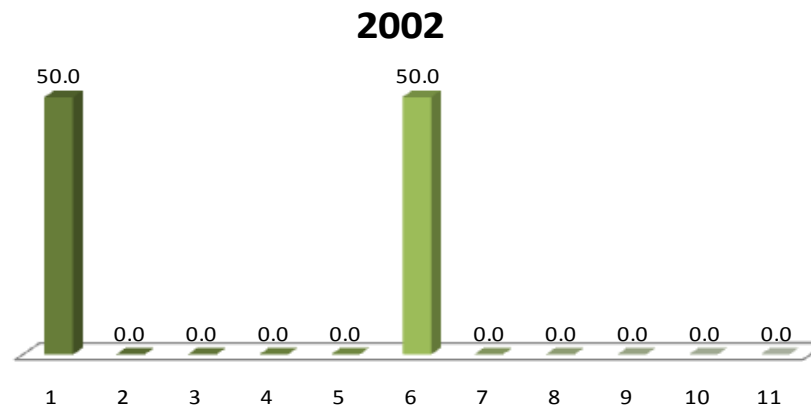
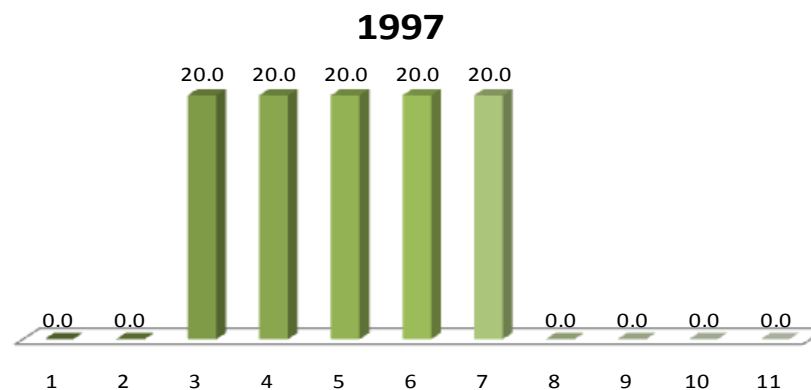

En términos generales, los medios más importantes para la obtención del empleo actual fueron en el caso de la generación de egreso 1997: a) por invitación expresa de una empresa o institución; b) por recomendación de un amigo o familiar; c) recomendación de un profesor; d) recomendación de amigos de la licenciatura; y e) por relaciones hechas en empleos anteriores; en tanto que para la generación 2002 los medios principales son: a) por recomendación de un amigo o familiar; y b) por bolsa de trabajo.

III. TRAYECTORIA Y UBICACIÓN EN EL MERCADO LABORAL

III.1 EMPLEO ACTUAL

III.1.12 TRABAJOS PRINCIPALES DESDE EL EGRESO

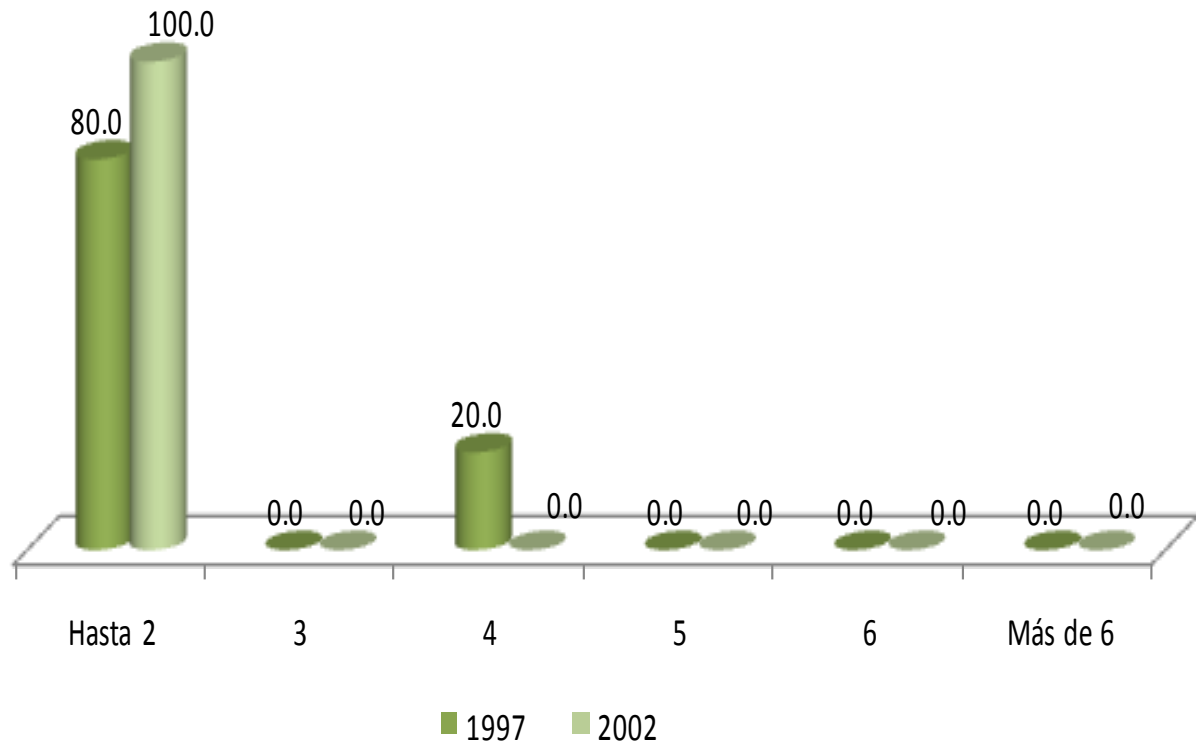

Respecto al número de trabajos que han tenido los egresados, la mayoría de la generación 1997 manifestó haber tenido dos empleos desde su egreso (80.0%); mientras que para los egresados en 2002 ésta proporción corresponde a 100.0%.

III. TRAYECTORIA Y UBICACIÓN EN EL MERCADO LABORAL

III.1 EMPLEO ACTUAL

III.1.13 ADEMÁS DE SU EMPLEO TIENE OTRA ACTIVIDAD REMUNERADA

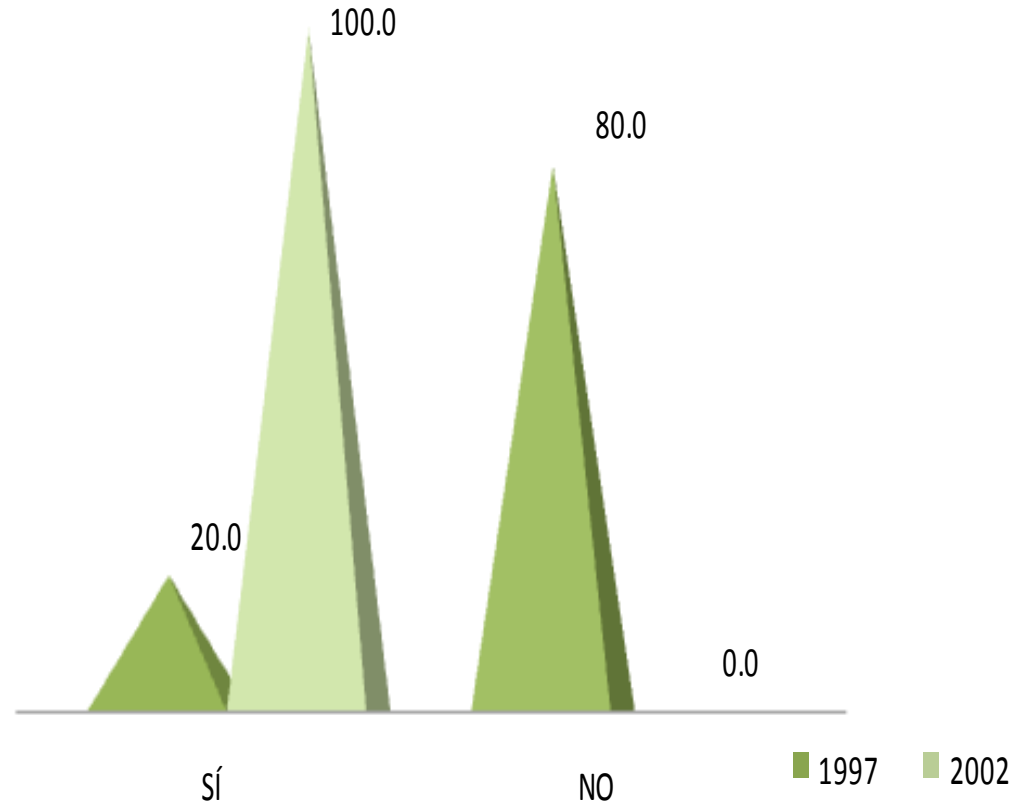

El 20.0% de la generación 1997 y el 100.0% de los egresados 2002 declaró tener una actividad adicional remunerada.

III. TRAYECTORIA Y UBICACIÓN EN EL MERCADO LABORAL

III.1 EMPLEO ACTUAL III.1.14 ESTA ACTIVIDAD ES

1997

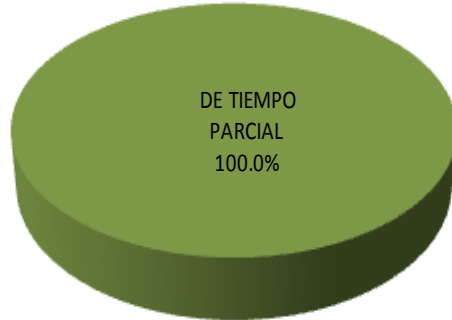

El 100.0% en ambas generaciones declaró que su actividad adicional remunerada es de tiempo parcial.

2002



III. TRAYECTORIA Y UBICACIÓN EN EL MERCADO LABORAL

III.1 EMPLEO ACTUAL

III.1.15 COMPARACIÓN DEL PUESTO DEL 1er EMPLEO, CON EMPLEO ACTUAL

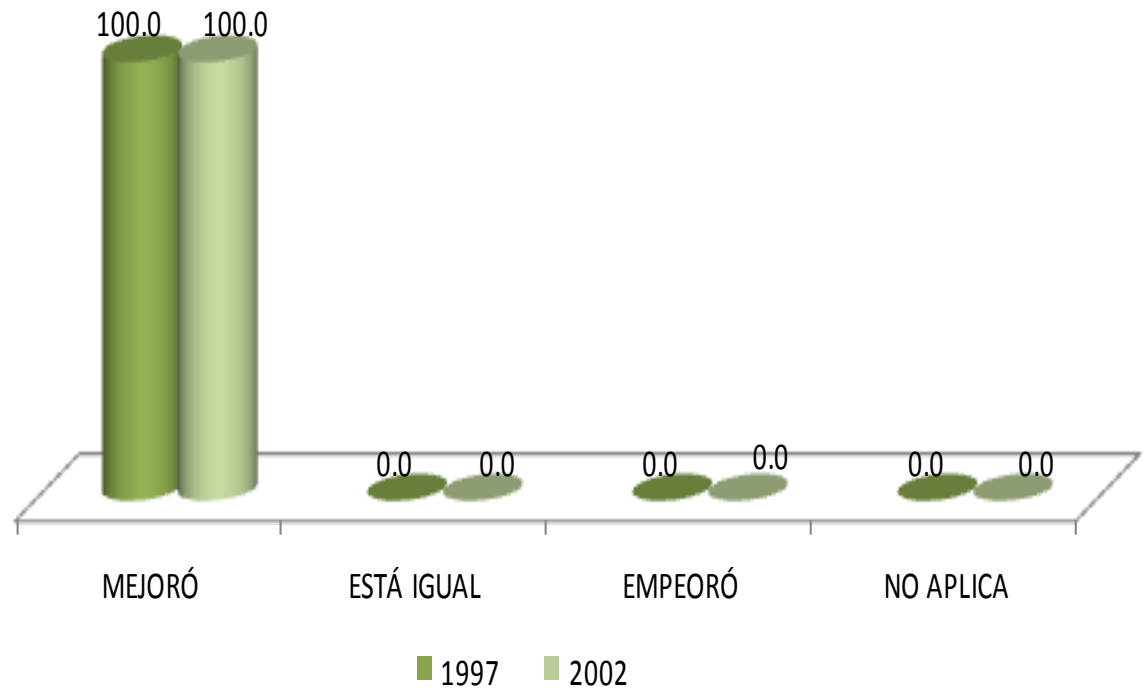

La comparación hecha por los egresados de ambas generaciones, en términos de puesto, entre su empleo posterior a la carrera y su empleo actual, señala que en su mayoría experimentaron mejorías en este indicador 100.00% respectivamente.

III. TRAYECTORIA Y UBICACIÓN EN EL MERCADO LABORAL

III.1 EMPLEO ACTUAL

III.1.16 COMPARACIÓN NIVEL DE INGRESOS AL EGRESO, CON INGRESO ACTUAL

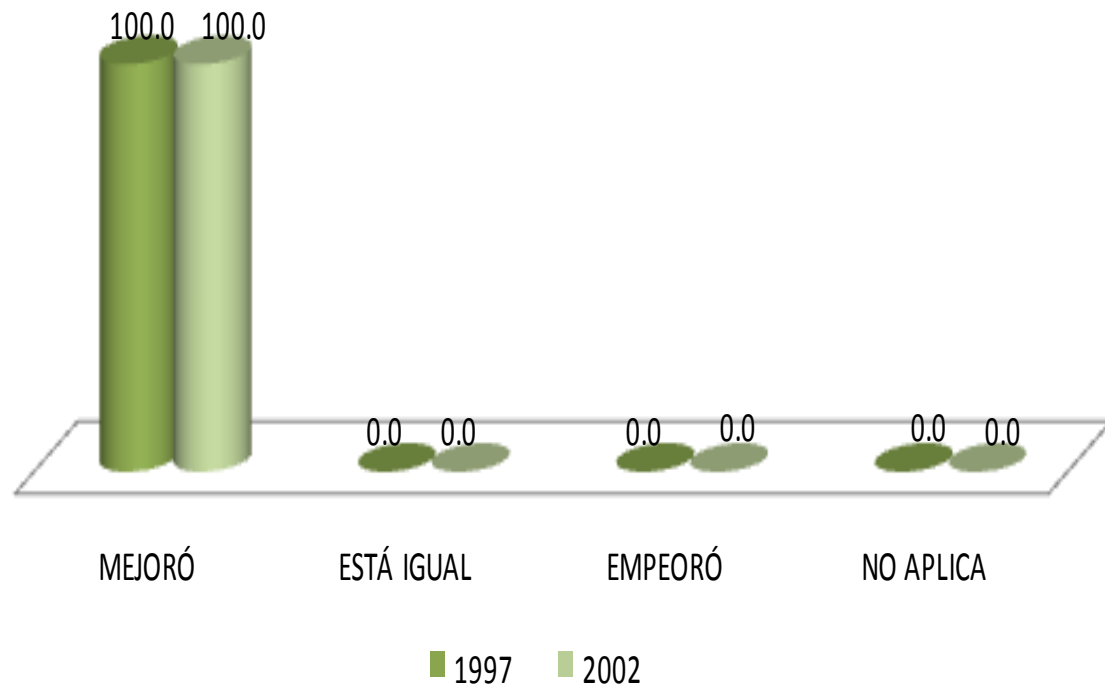

La comparación hecha por los egresados de ambas generaciones, en términos de ingreso, entre su empleo posterior a la carrera y su empleo actual, señala que en su mayoría experimentaron mejorías, 100.0% respectivamente.

III. TRAYECTORIA Y UBICACIÓN EN EL MERCADO LABORAL

III.1 EMPLEO ACTUAL

III.1.17 ACTUALMENTE BUSCA EMPLEO

1997

- 1. SÍ
- 2. NO, CONTINUÓ EN EL EMPLEO QUE TENGO
- 3. NO, ENCONTRE EMPLEO SIN BUSCAR
- 4. NO, PORQUE DECIDÍ NO TRABAJAR
- 5. NO, PORQUE DECIDÍ PONER MI PROPIO NEGOCIO

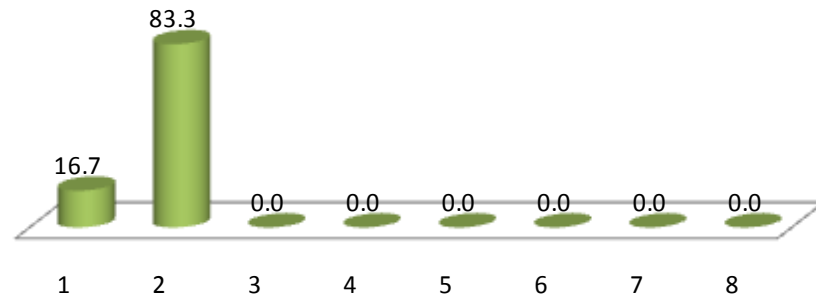

2002

- 6. NO, CONTINUÓ ESTUDIANDO
- 7. NO, PORQUE ME CANSÉ DE BUSCAR EMPLEO SIN ÉXITO
- 8. OTRO

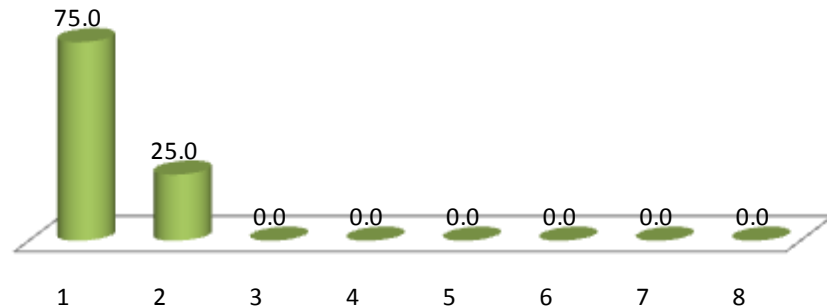

Al preguntarles si actualmente están buscando empleo se obtuvieron las siguientes respuestas: en la generación 1997, el 83.3% contestó que no, continúan en el empleo actual; mientras que en la generación 2002 el 75.0% contestó que sí.

III. TRAYECTORIA Y UBICACIÓN EN EL MERCADO LABORAL

III.1 EMPLEO ACTUAL

III.1.18 ACCIONES PARA CONSEGUIR OTRO EMPLEO

1. LLENÉ UNA SOLICITUD DE EMPLEO
2. DIFUNDÍ MI CURRÍCULUM
3. RECURRO A RELACIONES LABORALES PREVIAS
4. RECURRO A COMPAÑEROS
5. TENGO INTENCIONES DE HACER MI PROPIO NEGOCIO / INTEGRARME AL NEGOCIO FAMILIAR
6. HE CONTACTADO A VARIOS EMPLEADORES
7. CONTACTÉ AGENCIA DE EMPLEO
8. RECURRO A FAMILIARES
9. RECURRO A PROFESORES DE LA UAM
10. OTRO

1997

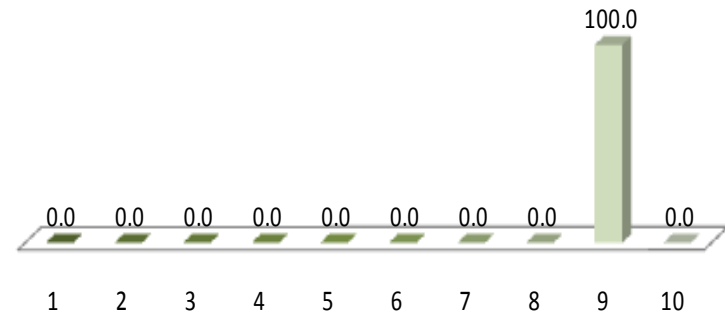

2002

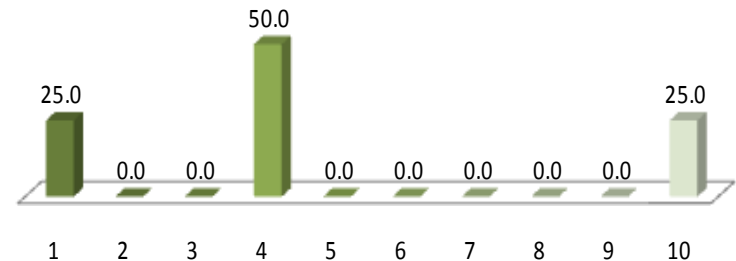

Entre las acciones para conseguir empleo destaca el recurrir a profesores de la UAM con 100.0% para la generación 1997 en tanto que recurrir a compañeros se presenta como la respuesta de mayor porcentaje para la generación 2002 con 50.0%.

III. TRAYECTORIA Y UBICACIÓN EN EL MERCADO LABORAL

III.1 EMPLEO ACTUAL

III.1.19 RAZÓN MÁS IMPORTANTE POR LA QUE NO TRABAJA ACTUALMENTE

1. NO TRABAJO POR QUE NO ENCONTRÉ, PERO SIGO BUSCANDO
2. NO TRABAJO POR QUE NO ENCONTRÉ, Y YA NO BUSCO
3. ESTOY POR INCORPORARME A UN TRABAJO
4. NO TENGO TRABAJO POR QUE DECIDÍ CONTINUAR ESTUDIANDO
5. NO NECESITO TRABAJAR
6. NO TENGO TRABAJO POR RAZONES DE SALUD
7. NO TENGO TRABAJO PORQUE NO LO HE BUSCADO
8. OTRA

1997

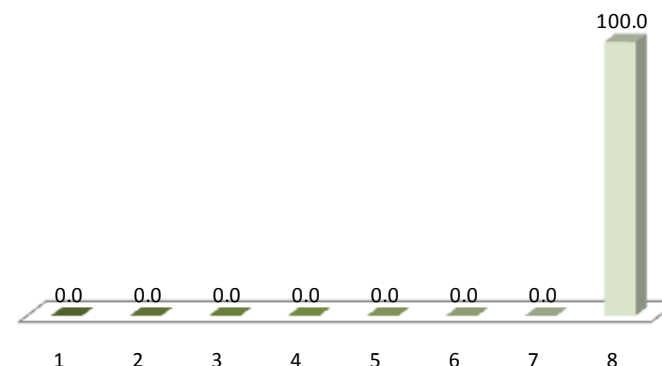

2002

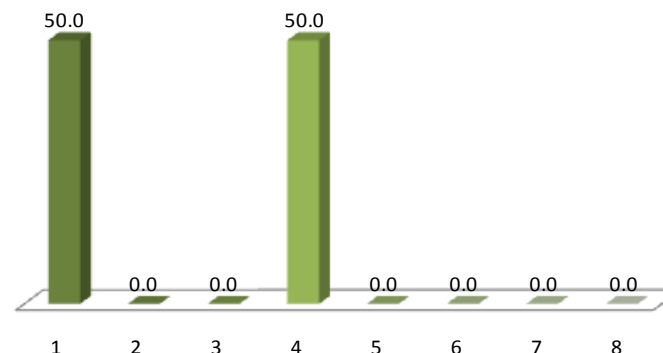

Entre las principales razones del porqué no se encuentran trabajando actualmente, destaca otra no especificada para la generación 1997 y para los egresados 2002 destacan las siguientes: a) por que no encontré pero sigo buscando; y b) por que decidí continuar estudiando.

III. TRAYECTORIA Y UBICACIÓN EN EL MERCADO LABORAL

III.2 BÚSQUEDA DE TRABAJO EN EL PERIODO INMEDIATAMENTE POSTERIOR AL EGRESO DE LICENCIATURA

III.2.1 EMPLEO AL CONCLUIR SUS ESTUDIOS

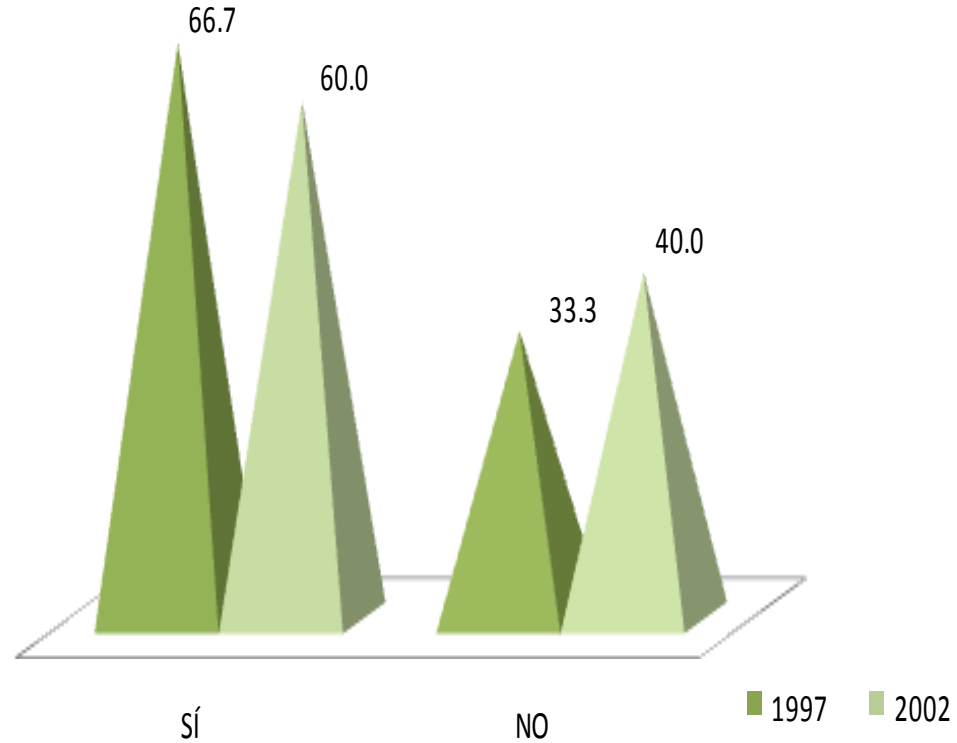

Ante la pregunta ¿tenía empleo al concluir sus estudios? El 66.7% de la generación 1997 contestó en forma afirmativa, este rubro disminuye en el caso de los egresados de 2002 a 60.0%.

III. TRAYECTORIA Y UBICACIÓN EN EL MERCADO LABORAL

III.2 BÚSQUEDA DE TRABAJO EN EL PERIODO INMEDIATAMENTE POSTERIOR AL EGRESO DE LICENCIATURA

III.2.2 AL CONCLUIR SUS ESTUDIOS BUSCÓ ACTIVAMENTE TRABAJO

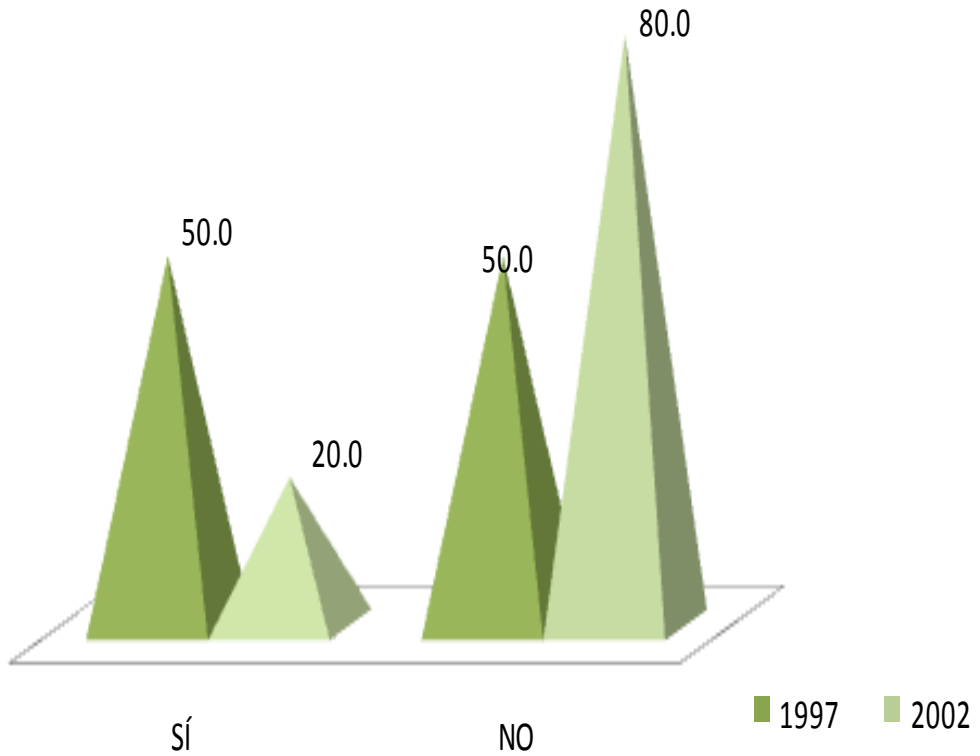

Al responder si buscó activamente trabajo al concluir sus estudios los resultados obtenidos son 50.0% y 20.0% respectivamente contestó afirmativamente.

III. TRAYECTORIA Y UBICACIÓN EN EL MERCADO LABORAL

III.2 BÚSQUEDA DE TRABAJO EN EL PERIODO INMEDIATAMENTE POSTERIOR AL EGRESO DE LICENCIATURA

III.2.3 TIEMPO QUE LE LLEVÓ CONSEGUIR EMPLEO AL EGRESAR

- 1. MENOS DE SEIS MESES
- 2. DE SEIS MESES A UN AÑO
- 3. DE 1 AÑO 1 DÍA A 2 AÑOS
- 4. MÁS DE 2 AÑOS
- 5. NO ENCONTRÉ Y SEGUÍ EN EL MISMO EMPLEO
- 6. NO ENCONTRÉ EMPLEO QUEDE DESOCUPADO
- 7. OTRO

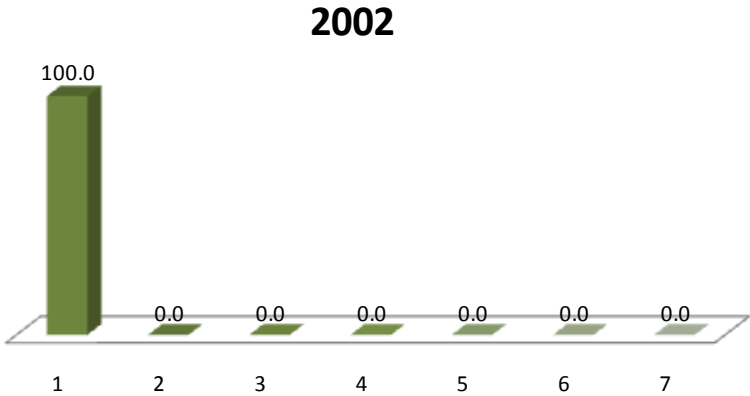
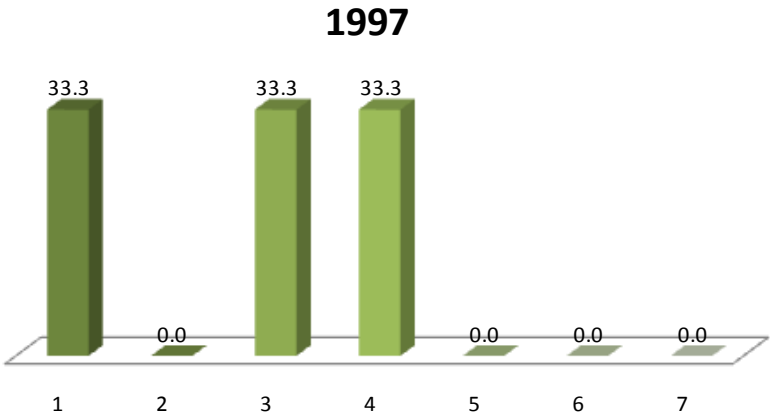

En lo referente al tiempo que les llevó conseguir empleo para la generación 1997 destaca el punto número uno, tres y cuatro: menos de seis meses, de 1 año 1 día a 2 años y más de dos años con el 33.3% cada rubro, en tanto que para la generación 2002 destaca la opción número uno: de seis meses a un año con el 100.0%.

III. TRAYECTORIA Y UBICACIÓN EN EL MERCADO LABORAL

III.2 BÚSQUEDA DE TRABAJO EN EL PERIODO INMEDIATAMENTE POSTERIOR AL EGRESO DE LICENCIATURA

III.2.4 DEMORA Y/O DIFICULTADES PARA CONSEGUIR EMPLEO AL EGRESAR

1997

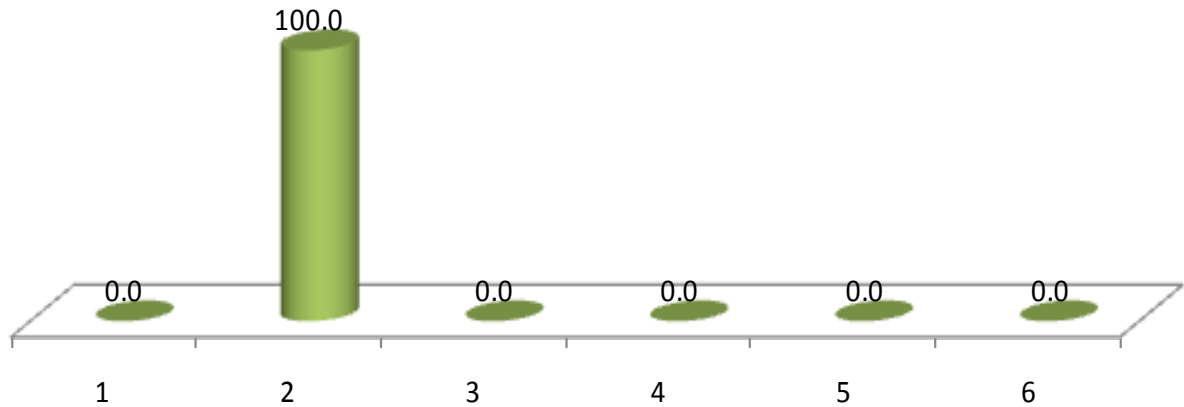

Asimismo, la percepción de los egresados ante las dificultades de encontrar empleo se debe principalmente a que la carrera es poco conocida.

DEMORA Y/O DIFICULTAD		1997 PORCENTAJE
1	ESCASA EXPERIENCIA LABORAL	0.0
2	LA CARRERA ES POCO CONOCIDA	100.0
3	SU SITUACIÓN PERSONAL SE LO DIFICULTÓ	0.0
4	TENÍA OFERTAS DE TRABAJO POCO ATRACTIVAS	0.0
5	NO HAY SUFICIENTES EMPLEOS	0.0
6	OTRO	0.0
TOTAL		100.0

III. TRAYECTORIA Y UBICACIÓN EN EL MERCADO LABORAL

III.2 BÚSQUEDA DE TRABAJO EN EL PERIODO INMEDIATAMENTE POSTERIOR AL EGRESO DE LICENCIATURA

III.2.5 PRINCIPAL MEDIO A TRAVÉS DEL CUAL ENCONTRÓ EMPLEO AL CONCLUIR ESTUDIOS

MEDIO	1997	2002
	PORCENTAJE	
BOLSA DE TRABAJO	33.3	0.0
ANUNCIO DE PERIÓDICO	33.4	0.0
INVITACIÓN EXPRESA DE UNA EMPRESA O INSTITUCIÓN	0.0	100.0
RECOMENDACIÓN DE AMIGOS DE LICENCIATURA	33.3	0.0
RECOMENDACIÓN DE UN PROFESOR	0.0	0.0
RECOMENDACIÓN DE UN AMIGO O FAMILIAR	0.0	0.0
RELACIONES HECHAS EN EMPLEOS ANTERIORES	0.0	0.0
CREACIÓN DE UN NEGOCIO, DESPACHO, EMPRESA, PROPIOS	0.0	0.0
INTEGRACIÓN A UN NEGOCIO FAMILIAR	0.0	0.0
SERVICIO SOCIAL	0.0	0.0
AGENCIA DE COLOCACIÓN (HEAD-HUNTERS, OUTSOURCING)	0.0	0.0
PRÁCTICAS O ESTANCIAS PROFESIONALES	0.0	0.0
OTRO	0.0	0.0
TOTAL	100	100

Los principales medios mediante los cuales los egresados de ambas generaciones encontraron empleo fueron: a) anuncio del periódico; y b) invitación expresa de una empresa o institución.

III. TRAYECTORIA Y UBICACIÓN EN EL MERCADO LABORAL

III.2 BÚSQUEDA DE TRABAJO EN EL PERIODO INMEDIATAMENTE POSTERIOR AL EGRESO DE LICENCIATURA

III.2.6 REQUISITO FORMAL DE MAYOR PESO PARA CONSEGUIR EMPLEO AL CONCLUIR SUS ESTUDIOS

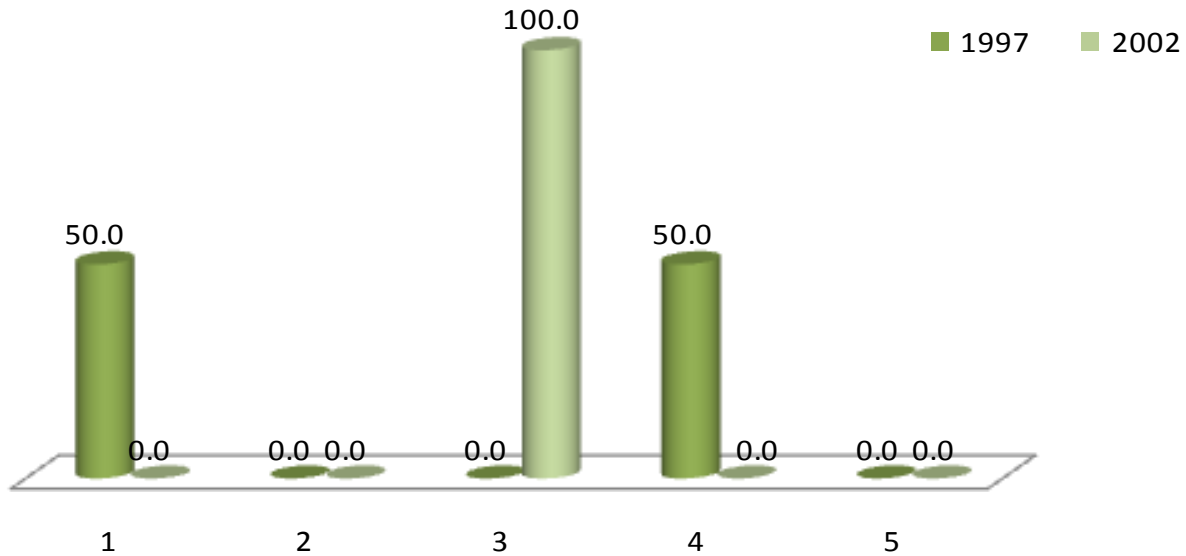

1. TENER TÍTULO DE LICENCIATURA
2. APROBAR LOS EXAMENES DE SELECCIÓN
3. PASAR UNA ENTREVISTA FORMAL
4. CUMPLIR EL PERFIL SOLICITADO POR LA EMPRESA U ORGANIZACIÓN
5. OTRO

Con relación a los requisitos para conseguir empleo, la frecuencia de respuesta observada señala que éstos fueron: a) pasar una entrevista formal, b) cumplir con el perfil solicitado por la empresa u organización y c) tener título de licenciatura.

III. TRAYECTORIA Y UBICACIÓN EN EL MERCADO LABORAL

III.2 BÚSQUEDA DE TRABAJO EN EL PERIODO INMEDIATAMENTE POSTERIOR AL EGRESO DE LICENCIATURA

III.2.7 COMO INFLUYERON LOS SIGUIENTES FACTORES EN LA OBTENCIÓN DEL EMPLEO AL EGRESAR

1997	FACILITÓ	INFLUYÓ POCO	DIFICULTÓ	TOTAL
	PORCENTAJE			
El prestigio de la institución en que estudió la carrera	0.00	100.00	0.00	100
La buena aceptación de la carrera en el mercado laboral	0.00	100.00	0.00	100
La coincidencia de la carrera con las necesidades de la empresa/institución	50.00	50.00	0.00	100
La experiencia laboral previa	50.00	50.00	0.00	100
La edad	0.00	100.00	0.00	100
El género	0.00	100.00	0.00	100
Las responsabilidades familiares (por ej. hijos, estar casado)	0.00	100.00	0.00	100
Habilidades tales como idiomas, computación, conocimientos especializados	100.00	0.00	0.00	100
Disponibilidad para viajar, horarios y/o cambios de residencia	0.00	100.00	0.00	100
Otro	0.00	0.00	0.00	0
PROMEDIO	22.22	77.78	0.00	100

inicio

Física

Entre los factores que facilitaron la obtención del empleo, para la generación 1997, destacan habilidades tales como idiomas, computación, conocimientos especializados.

III. TRAYECTORIA Y UBICACIÓN EN EL MERCADO LABORAL

III.2 BÚSQUEDA DE TRABAJO EN EL PERIODO INMEDIATAMENTE POSTERIOR AL EGRESO DE LICENCIATURA

III.2.7 COMO INFLUYERON LOS SIGUIENTES FACTORES EN LA OBTENCIÓN DEL EMPLEO AL EGRESAR

2002	FACILITÓ	INFLUYÓ POCO	DIFICULTÓ	TOTAL
	PORCENTAJE			
El prestigio de la institución en que estudió la carrera	100.00	0.00	0.00	100
La buena aceptación de la carrera en el mercado laboral	100.00	0.00	0.00	100
La coincidencia de la carrera con las necesidades de la empresa/institución	100.00	0.00	0.00	100
La experiencia laboral previa	0.00	0.00	100.00	100
La edad	0.00	100.00	0.00	100
El género	0.00	100.00	0.00	100
Las responsabilidades familiares (por ej. hijos, estar casado)	0.00	100.00	0.00	100
Habilidades tales como idiomas, computación, conocimientos especializados	0.00	100.00	0.00	100
Disponibilidad para viajar, horarios y/o cambios de residencia	0.00	100.00	0.00	100
Otro	0.00	0.00	0.00	0
PROMEDIO	33.33	55.56	11.11	100

Entre los factores que facilitaron la obtención del empleo, para la generación 2002, destacan: a) el prestigio de la institución en que estudió la carrera; b) la buena aceptación de la carrera en el mercado laboral; y c) la coincidencia de la carrera con las necesidades de la empresa/institución. En contraparte la principal dificultad que enfrentaron los egresados para encontrar empleo fue *la experiencia laboral previa*.

III. TRAYECTORIA Y UBICACIÓN EN EL MERCADO LABORAL

III.2 BÚSCQUEDA DE TRABAJO EN EL PERIODO INMEDIATAMENTE POSTERIOR AL EGRESO DE LICENCIATURA

III.2.8 RAZÓN PRINCIPAL POR LA QUE NO BUSCÓ EMPLEO AL EGRESAR

1997

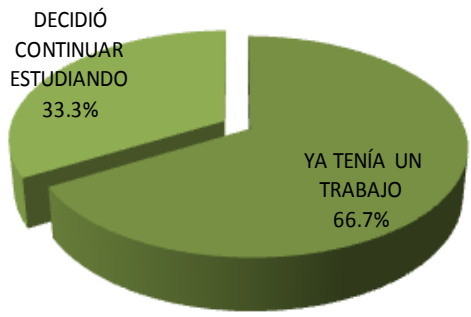

La razón principal por la que no buscaron empleo los egresados de 1997 y 2002 fue porque ya tenían trabajo, los datos obtenidos así lo refieren: 66.7% y 50.0%, seguido por que decidieron continuar estudiando con 33.3% y 50.0%, respectivamente.

2002

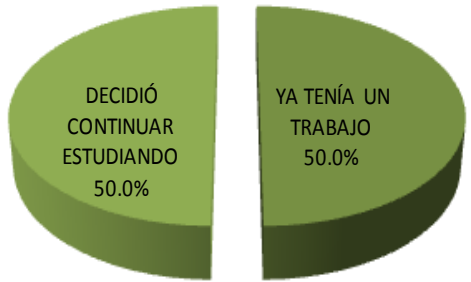

III. TRAYECTORIA Y UBICACIÓN EN EL MERCADO LABORAL

III.3 CARACTERÍSTICAS DEL EMPLEO INMEDIATO POSTERIOR A SU EGRESO DE LA LICENCIATURA

III.3.1 EN ESTE TRABAJO ERA

1997

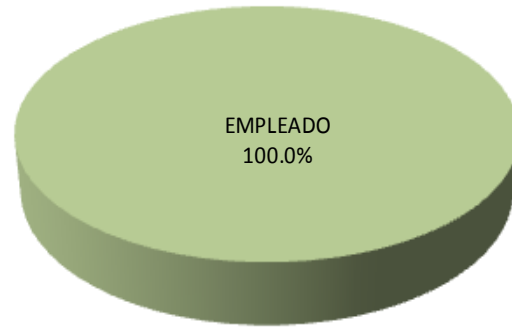

2002

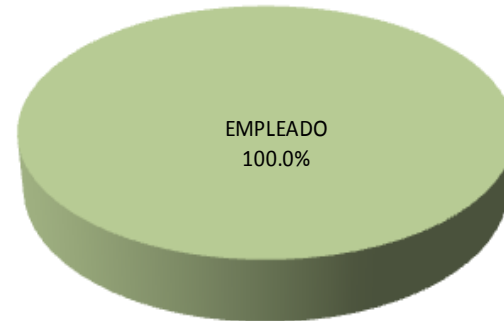

En lo referente a la posición en el empleo inmediato posterior a su licenciatura: 100.0% de los egresados de 1997 y 100.0% de la generación 2002 reportó que se desempeñaba como empleado.

III. TRAYECTORIA Y UBICACIÓN EN EL MERCADO LABORAL

III.3 CARACTERÍSTICAS DEL EMPLEO INMEDIATO POSTERIOR A SU EGRESO DE LA LICENCIATURA

III.3.2 PUESTO INICIAL QUE OCUPÓ AL EGRESAR

PUESTO	1997	2002
	PORCENTAJE	
DIRECTOR GENERAL	0.0	0.0
DUEÑO O SOCIO DE UNA EMPRESA, DESPACHO, RANCHO	0.0	0.0
PROFESIONAL INDEPENDIENTE	0.0	0.0
GERENTE / DIRECTOR DE ÁREA	0.0	0.0
SUBGERENTE / SUBDIRECTOR DE ÁREA	0.0	0.0
JEFE DE DEPARTAMENTO	0.0	0.0
EJECUTIVO DE CUENTA	0.0	0.0
JEFE DE OFICINA / SECCIÓN / ÁREA	0.0	0.0
EMPLEADO PROFESIONAL	100.0	100.0
SUPERVISOR	0.0	0.0
ANALISTA ESPECIALIZADO	0.0	0.0
VENDEDOR EN ESTABLECIMIENTO	0.0	0.0
ASISTENTE	0.0	0.0
AYUDANTE	0.0	0.0
POR CUENTA PROPIA NO PROFESIONAL	0.0	0.0
EMPLEADO NO PROFESIONAL	0.0	0.0
AUXILIAR	0.0	0.0
OTRO	0.0	0.0
TOTAL	100.00	100.00

La población de egresados se desempeñó en su mayoría como empleado profesional.

III. TRAYECTORIA Y UBICACIÓN EN EL MERCADO LABORAL

III.3 CARACTERÍSTICAS DEL EMPLEO INMEDIATO POSTERIOR A SU EGRESO DE LA LICENCIATURA

III.3.3 GIRO DE LA EMPRESA AL EGRESO

1997					
GIRO	MICRO	PEQUEÑA	MEDIANA	GRANDE	TOTAL
	PORCENTAJE				
TRANSPORTE, COMUNICACIÓN Y SERVICIOS	0.0	0.0	0.0	100.0	100.00
COMERCIO	0.0	0.0	0.0	0.0	0.00
AGROPECUARIO, MINERÍA, EXTRACCIÓN E INDUSTRIA	0.0	0.0	0.0	0.0	0.00
PROMEDIO	0.0	0.0	0.0	100.0	100.00

2002					
GIRO	MICRO	PEQUEÑA	MEDIANA	GRANDE	TOTAL
	PORCENTAJE				
TRANSPORTE, COMUNICACIÓN Y SERVICIOS	0.0	0.0	0.0	100.0	100.00
COMERCIO	0.0	0.0	0.0	0.0	0.00
AGROPECUARIO, MINERÍA, EXTRACCIÓN E INDUSTRIA	0.0	100.0	0.0	0.0	100.00
PROMEDIO	0.0	50.0	0.0	50.0	100.00

De acuerdo a la respuesta de los egresados 1997, el 100.0% trabajó al concluir su licenciatura en empresas grandes y otro 100.0% de los egresados 2002 trabajó en empresas grandes y pequeñas, respectivamente.

III. TRAYECTORIA Y UBICACIÓN EN EL MERCADO LABORAL

III.3 CARACTERÍSTICAS DEL EMPLEO INMEDIATO POSTERIOR A SU EGRESO DE LA LICENCIATURA

III.3.4 TIPO DE CONTRATACIÓN AL EGRESO

1997



2002

Con respecto al tipo de contratación, la generación 1997 al egreso de su licenciatura fue contratada principalmente por tiempo determinado (100.0%), así mismo destaca dicho rubro para la generación 2002 con el 50.0%.

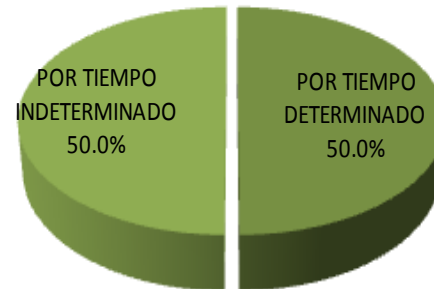

III. TRAYECTORIA Y UBICACIÓN EN EL MERCADO LABORAL

III.3 CARACTERÍSTICAS DEL EMPLEO INMEDIATO POSTERIOR A SU EGRESO DE LA LICENCIATURA

III.3.5 REGIMEN JURÍDICO DE LA EMPRESA/INSTITUCIÓN AL EGRESO

1997

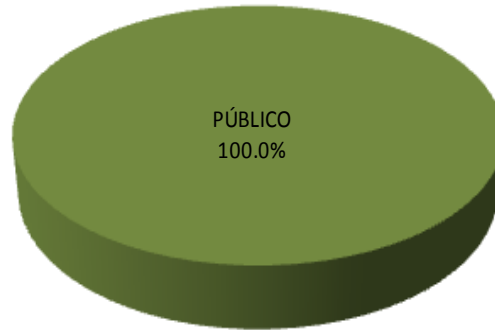

En lo relativo al régimen jurídico de la empresa, 100.0% y 33.3% de las generaciones 1997 y 2002 trabajó en empresas públicas; mientras que 66.7% de la generación 2002 trabajó en empresas o instituciones privadas.

2002

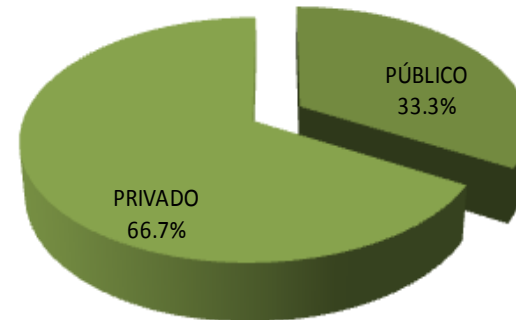

III. TRAYECTORIA Y UBICACIÓN EN EL MERCADO LABORAL

III.3 CARACTERÍSTICAS DEL EMPLEO INMEDIATO POSTERIOR A SU EGRESO DE LA LICENCIATURA

III.3.6 INGRESO MENSUAL NETO DEL EMPLEO INMEDIATO AL EGRESO

INGRESOS	1997	2002
	PORCENTAJE	
Hasta 10,000	100.00	100.00
Entre 10,001 y 20,000	0.00	0.00
Entre 20,001 y 30,000	0.00	0.00
Entre 30,001 y 40,000	0.00	0.00
Entre 40,001 y 50,000	0.00	0.00
TOTAL	100.00	100.00

Con respecto al ingreso del empleo inmediatamente posterior al egreso, podemos destacar que el nivel de ingresos para ambas generaciones se encuentra hasta \$10,000 pesos.

III. TRAYECTORIA Y UBICACIÓN EN EL MERCADO LABORAL

III.3 CARACTERÍSTICAS DEL EMPLEO INMEDIATO POSTERIOR A SU EGRESO DE LA LICENCIATURA

III.3.7 AÑO EN QUE LO PERCIBÍA

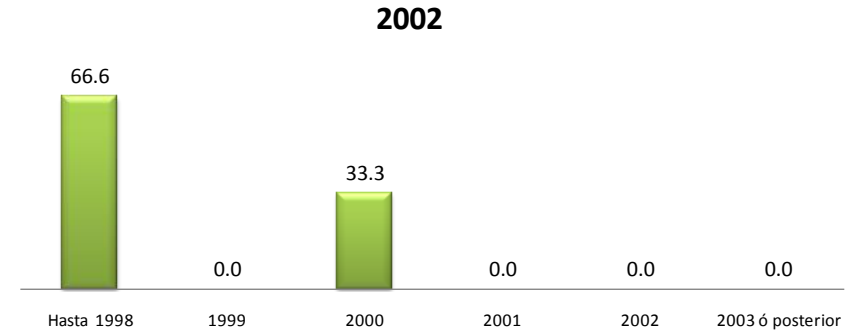
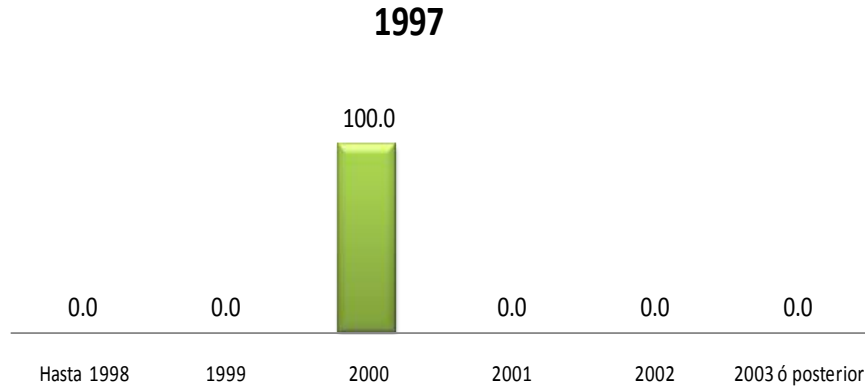

El principal resultado obtenido en lo que se refiere al año en que los egresados percibían este ingreso sobresale para la generación 1997, hasta el año 2000 y para la generación 2002 hasta el año 1998.

III. TRAYECTORIA Y UBICACIÓN EN EL MERCADO LABORAL

III.3 CARACTERÍSTICAS DEL EMPLEO INMEDIATO POSTERIOR A SU EGRESO DE LA LICENCIATURA

III.3.8 MESES DE DURACIÓN EN EL TRABAJO INMEDIATO AL EGRESO

2002

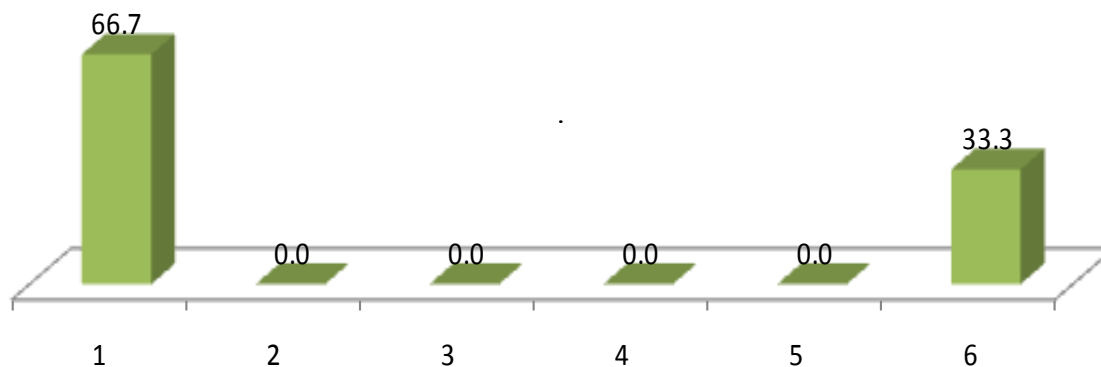

El 66.7% de la generación 2002 mencionó haber durado un promedio de hasta 10 meses en el empleo.

MESES	2002
	PORCENTAJE
HASTA 10	66.7
ENTRE 11 Y 20	0.0
ENTRE 21 Y 30	0.0
ENTRE 31 Y 40	0.0
ENTRE 41 Y 50	0.0
MÁS DE 50	33.3
TOTAL	100

III. TRAYECTORIA Y UBICACIÓN EN EL MERCADO LABORAL

III.3 CARACTERÍSTICAS DEL EMPLEO INMEDIATO POSTERIOR A SU EGRESO DE LA LICENCIATURA

III.3.9 COINCIDENCIA DE ACTIVIDAD LABORAL INMEDIATA AL EGRESO CON ESTUDIOS

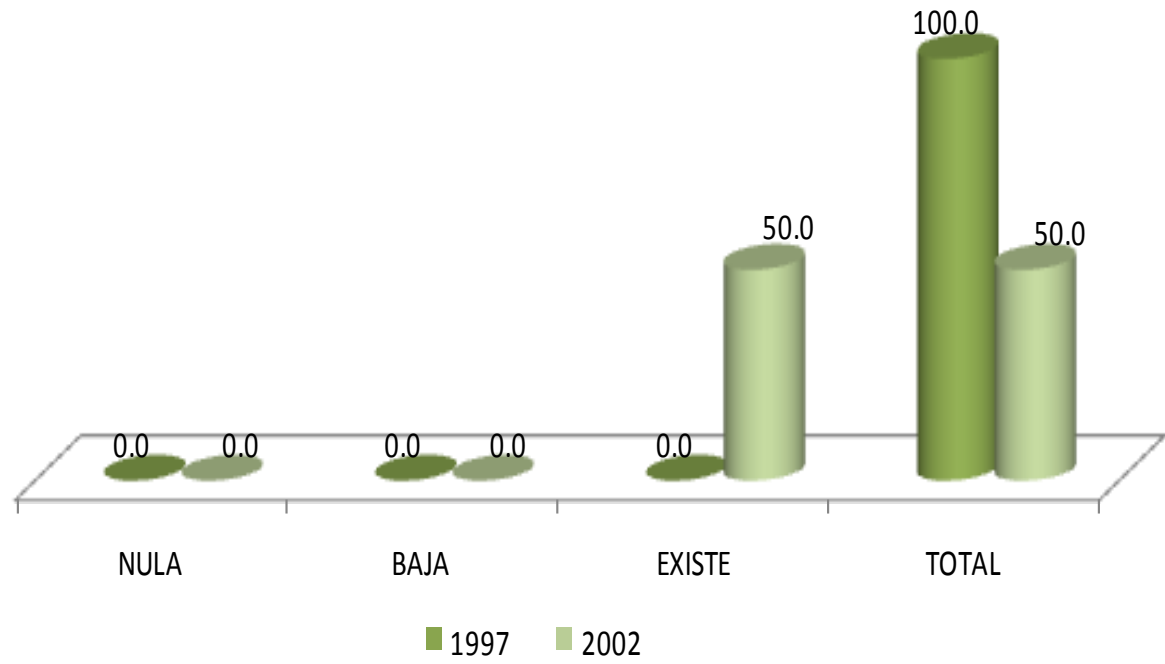

Una vez incorporados en el mercado laboral, se solicitó a los egresados que indicaran sobre la base de *total coincidencia* a *nula coincidencia* la relación que guarda la actividad laboral que realizan con su estudios profesionales, predominando los siguientes resultados: 100.0% y 50.0% de los egresados de 1997 y 2002, respectivamente, manifestó total coincidencia; en tanto que el 50.0% restante de la generación 2002 señaló que realizaron actividades laborales en donde existía coincidencia con sus estudios.

III. TRAYECTORIA Y UBICACIÓN EN EL MERCADO LABORAL

III.3 CARACTERÍSTICAS DEL EMPLEO INMEDIATO POSTERIOR A SU EGRESO DE LA LICENCIATURA

III.3.10 SECTOR ECONÓMICO DEL EMPLEO INMEDIATO AL EGRESO

SECTOR	1997	2002
	PORCENTAJE	
AGRÍCOLA-GANADERO, SILVÍCOLA, ETC.	0.0	0.0
INDUSTRIA EXTRACTIVA	0.0	0.0
INDUSTRIA DE LA TRANSFORMACIÓN	0.0	0.0
INDUSTRIA DE LA CONSTRUCCIÓN	0.0	33.3
COMERCIO	0.0	0.0
SERVICIOS BANCARIOS, FINANCIEROS Y SEGUROS	0.0	0.0
TRANSPORTE / COMUNICACIONES	0.0	0.0
TURISMO	0.0	0.0
EDUCACIÓN	100.0	66.7
SERVICIOS PROFESIONALES Y TÉCNICOS	0.0	0.0
SERVICIOS DE SALUD	0.0	5.9
SERVICIOS DE GOBIERNO	0.0	0.0
ORGANIZACIÓN NO GUBERNAMENTAL	0.0	0.0
OTRO	0.0	0.0
TOTAL	100.00	100.00

En lo relativo al sector económico donde trabajaron los egresados, destaca en ambas generaciones de egreso el sector educativo.

III. TRAYECTORIA Y UBICACIÓN EN EL MERCADO LABORAL

III.3 CARACTERÍSTICAS DEL EMPLEO INMEDIATO POSTERIOR A SU EGRESO DE LA LICENCIATURA

III.3.11 RAZÓN MÁS IMPORTANTE POR LA QUE NO TRABAJA AL EGRESAR

1. NO TUVE TRABAJO PORQUE NO ENCONTRÉ, PERO SEGUÍ BUSCANDO
2. NO TUVE TRABAJO PORQUE NO ENCONTRÉ Y YA NO BUSQUÉ
3. ESTABA POR INCORPORARME A UN TRABAJO
4. NO TUVE TRABAJO PORQUE DECIDÍ CONTINUAR ESTUDIANDO
5. NO NECESITABA TRABAJAR
6. NO TUVE TRABAJO POR RAZONES DE SALUD
7. NO TUVE TRABAJO PORQUE NO LO BUSQUÉ
8. OTRO9

Con relación a la razón principal por la que no trabajaron durante el periodo inmediato posterior a la licenciatura, en la generación 1997 predomina la opción de *no tuve trabajo porque no encontré, pero seguí buscando*.

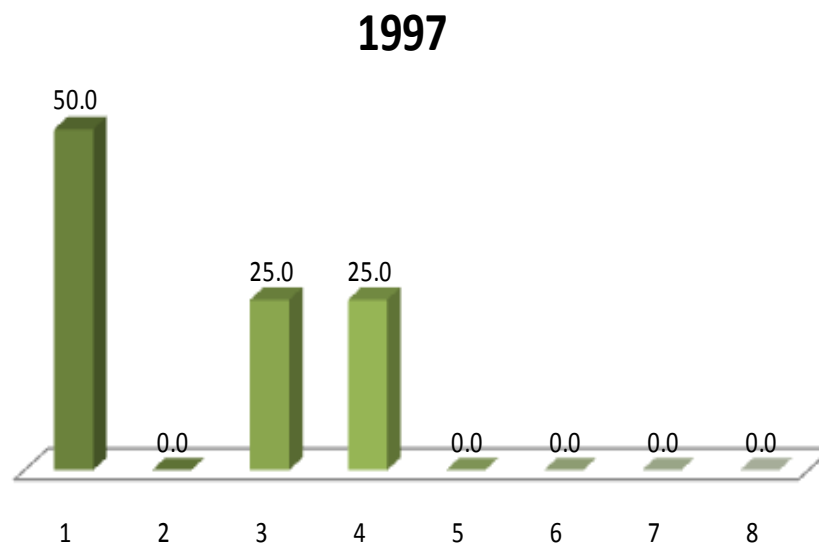

III. TRAYECTORIA Y UBICACIÓN EN EL MERCADO LABORAL

III.4 EMPLEO DURANTE EL ÚLTIMO AÑO DE LA LICENCIATURA

III.4.1 TRABAJO DURANTE SUS ESTUDIOS DE LICENCIATURA

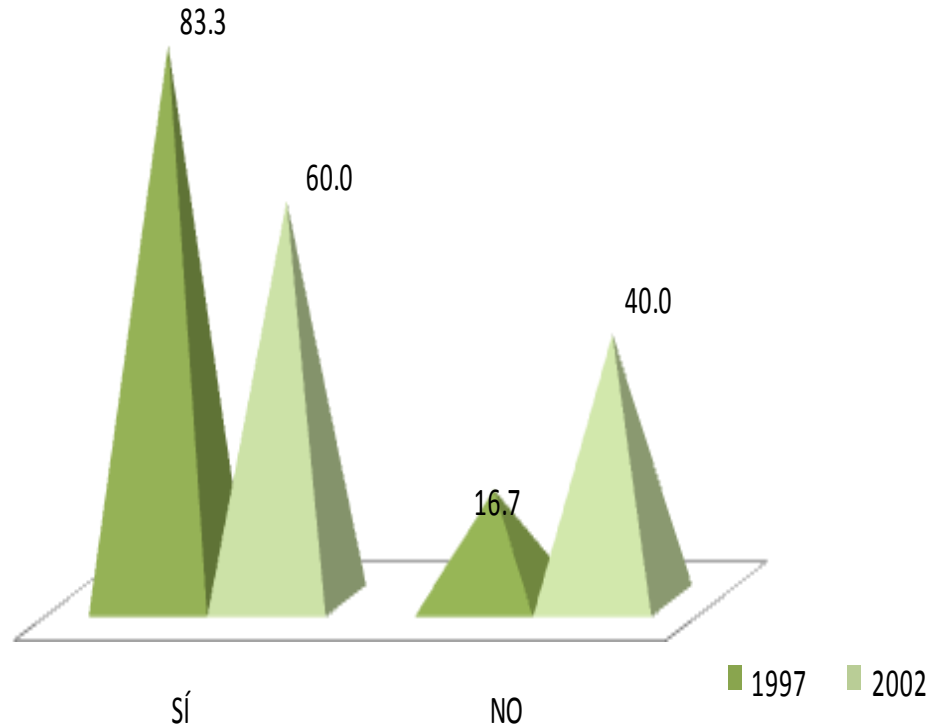

Al preguntarle a los egresados si tuvieron empleo durante el último año de la licenciatura la respuesta que tuvo mayor registro para ambas generaciones fue la afirmativa con 83.3% para la generación 1997 y 60.0% para los egresados en 2002.

III. TRAYECTORIA Y UBICACIÓN EN EL MERCADO LABORAL

III.4 EMPLEO DURANTE EL ÚLTIMO AÑO DE LA LICENCIATURA

III.4.2 EMPLEOS DURANTE SU LICENCIATURA

NÚMERO DE EMPLEOS	1997	2002
	PORCENTAJE	
UNO	60.0	66.7
DOS	20.0	33.3
TRES	20.0	0.0
CUATRO	0.0	0.0
CINCO	0.0	0.0
SEIS	0.0	0.0
SIETE	0.0	0.0
OCHO	0.0	0.0
NUEVE	0.0	0.0
DIEZ Ó MÁS	0.0	0.0
TOTAL	100	100

La respuesta mayor referida al número de empleos que tuvieron los egresados de ambas generaciones es uno con 60.0% y 66.7% respectivamente.

III. TRAYECTORIA Y UBICACIÓN EN EL MERCADO LABORAL

III.4 EMPLEO DURANTE EL ÚLTIMO AÑO DE LA LICENCIATURA

III.4.3 MOMENTO EN EL QUE TRABAJÓ

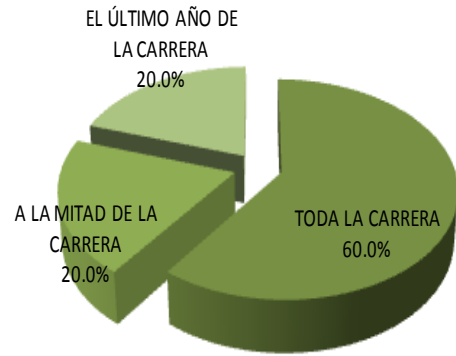

1997

Para ambas generaciones, este trabajo lo mantuvieron durante toda la carrera con 60.0% y 66.7% respectivamente.

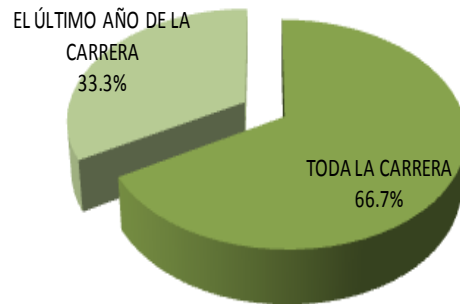

2002

III. TRAYECTORIA Y UBICACIÓN EN EL MERCADO LABORAL

III.4 EMPLEO DURANTE EL ÚLTIMO AÑO DE LA LICENCIATURA

III.4.4 COINCIDENCIA DEL TRABAJO EN LA LICENCIATURA CON LOS ESTUDIOS

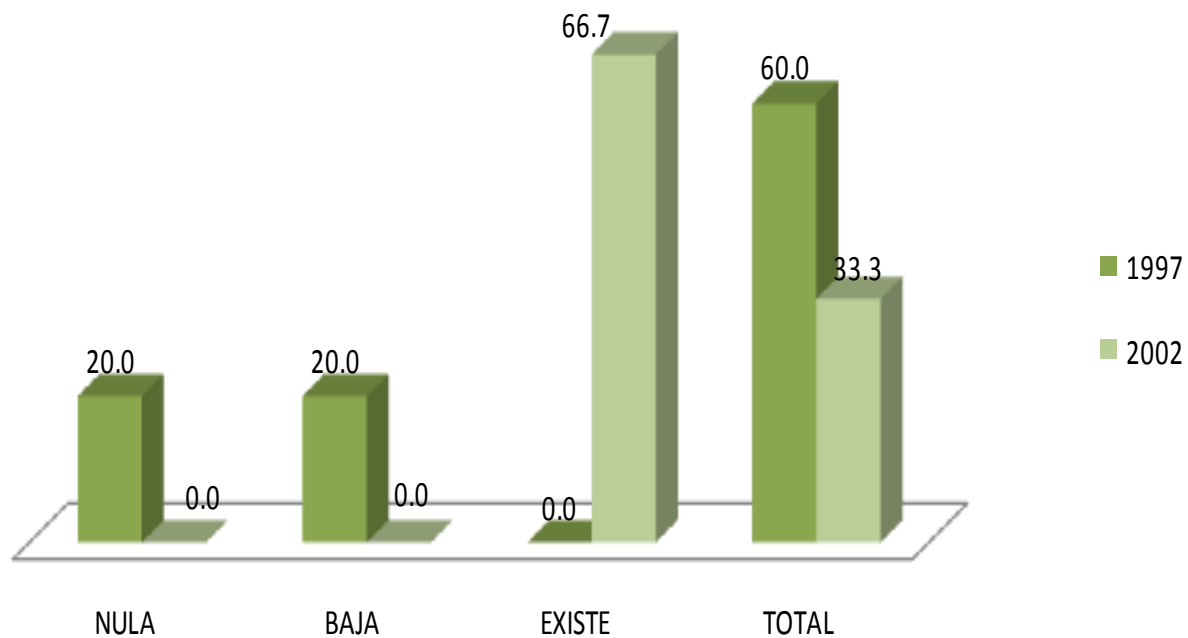

Con respecto a lo coincidencia del trabajo desempeñado durante su licenciatura la mayoría de los egresados de la generación 1997 manifestó total coincidencia (60.0%) mientras que para la generación 2002 la respuesta que destaca es la que corresponde a existía coincidencia (66.7%).

unidad
iztapalapa

inicio

IV. GRADO DE SATISFACCIÓN CON SU DESEMPEÑO PROFESIONAL

Física

IV. GRADO DE SATISFACCIÓN CON SU DESEMPEÑO PROFESIONAL

unidad
iztapa

inicio

Física

ASPECTOS	1997				
	NADA	POCO	SATISFECHO	TOTALMENTE	TOTAL
	PORCENTAJE				
LA PUESTA EN PRÁCTICA LOS CONOCIMIENTOS ADQUIRIDOS	0.0	16.7	66.7	16.7	100.00
LA POSIBILIDAD DE REALIZAR IDEAS PROPIAS	0.0	33.3	33.3	33.3	100.00
EL RECONOCIMIENTO PROFESIONAL ALCANZADO	16.7	0.0	50.0	33.3	100.00
EL TRABAJO EN EQUIPO	20.0	0.0	60.0	20.0	100.00
LA POSIBILIDAD DE COORDINAR UN EQUIPO DE TRABAJO	33.3	0.0	33.3	33.3	100.00
LA POSIBILIDAD DE RESPONDER A PROBLEMAS DE TRABAJO	16.7	0.0	50.0	33.3	100.00
EL CONTENIDO DEL TRABAJO / ACTIVIDAD	16.7	0.0	83.3	0.0	100.00
EL AMBIENTE DE TRABAJO	16.7	0.0	83.3	0.0	100.00
EL SALARIO (INGRESOS Y PRESTACIONES)	16.7	16.7	50.0	0.0	100.00
LA POSICIÓN JERÁRQUICA ALCANZADA	16.7	33.3	33.3	16.7	100.00
LA POSIBILIDAD DE RESPONDER A PROBLEMAS DE RELEVANCIA SOCIAL	16.7	33.3	16.7	33.3	100.00
LA POSIBILIDAD DE HACER ALGO DE PROVECHO PARA LA SOCIEDAD	16.7	0.0	50.0	33.3	100.00
OTROS ASPECTOS	0.0	0.0	0.0	0.0	0.00

En una escala que va de *totalmente satisfecho* a nada *satisfecho*, se preguntó a los egresados sobre el grado de satisfacción con su desempeño profesional. En el agregado totalmente satisfecho destacan los rubros, a) la posibilidad de realizar ideas propias; b) el reconocimiento profesional alcanzado; c) la posibilidad de coordinar un equipo de trabajo; d) la posibilidad de responder a problemas de trabajo; e) la posibilidad de responder a problemas de relevancia social; y f) la posibilidad de hacer algo de provecho para la sociedad; encontrando un porcentaje significativo que están nada satisfechos con la posibilidad de coordinar un equipo de trabajo.

IV. GRADO DE SATISFACCIÓN CON SU DESEMPEÑO PROFESIONAL

unidad
iztapa

inicio

Física

ASPECTOS	2002				
	NADA	POCO	SATISFECHO	TOTALMENTE	TOTAL
	PORCENTAJE				
LA PUESTA EN PRÁCTICA LOS CONOCIMIENTOS ADQUIRIDOS	20.0	0.0	20.0	60.0	100.00
LA POSIBILIDAD DE REALIZAR IDEAS PROPIAS	0.0	0.0	50.0	50.0	100.00
EL RECONOCIMIENTO PROFESIONAL ALCANZADO	0.0	0.0	75.0	25.0	100.00
EL TRABAJO EN EQUIPO	0.0	0.0	75.0	25.0	100.00
LA POSIBILIDAD DE COORDINAR UN EQUIPO DE TRABAJO	0.0	0.0	75.0	25.0	100.00
LA POSIBILIDAD DE RESPONDER A PROBLEMAS DE TRABAJO	0.0	0.0	50.0	50.0	100.00
EL CONTENIDO DEL TRABAJO / ACTIVIDAD	0.0	0.0	75.0	25.0	100.00
EL AMBIENTE DE TRABAJO	25.0	25.0	25.0	25.0	100.00
EL SALARIO (INGRESOS Y PRESTACIONES)	25.0	50.0	0.0	25.0	100.00
LA POSICIÓN JERÁRQUICA ALCANZADA	25.0	25.0	25.0	25.0	100.00
LA POSIBILIDAD DE RESPONDER A PROBLEMAS DE RELEVANCIA SOCIAL	0.0	25.0	50.0	25.0	100.00
LA POSIBILIDAD DE HACER ALGO DE PROVECHO PARA LA SOCIEDAD	0.0	25.0	25.0	50.0	100.00
OTROS ASPECTOS	0.0	0.0	0.0	0.0	0.00

En una escala que va de *totalmente satisfecho* a *nada satisfecho*, se preguntó a los egresados sobre el grado de satisfacción con su desempeño profesional. En el agregado totalmente satisfecho destaca el rubro: la puesta en práctica de los conocimientos adquiridos, encontrando un porcentaje significativo que están nada satisfechos con a) la posición jerárquica alcanzada; b) el salario; y c) el ambiente de trabajo.

**unidad
iztapa**

inicio

Física

V. EXIGENCIAS EN EL DESEMPEÑO PROFESIONAL COTIDIANO DEL TRABAJO ACTUAL

V. EXIGENCIAS EN EL DESEMPEÑO PROFESIONAL COTIDIANO DEL TRABAJO ACTUAL

unidad
iztapa

inicio

Física

1997	NINGUNA EXIGENCIA	POCA EXIGENCIA	EXIGENCIA	MUCHA EXIGENCIA	TOTAL
ASPECTOS	PORCENTAJE				
Conocimientos generales de la disciplina	0.0	0.0	33.3	66.7	100.00
Conocimientos especializados	0.0	16.7	16.7	66.7	100.00
Conocimientos inter y multidisciplinarios	0.0	16.7	16.7	66.7	100.00
Conocimiento de lenguas extranjeras	16.7	16.7	16.7	50.0	100.00
Habilidades para el manejo de paquetes computacionales	0.0	0.0	33.3	66.7	100.00
Razonamiento lógico y analítico	0.0	33.3	16.7	50.0	100.00
Habilidad para la aplicación del conocimiento	0.0	0.0	50.0	50.0	100.00
Habilidad para tomar decisiones	0.0	0.0	66.7	33.3	100.00
Habilidad para identificar problemas y encontrar soluciones	0.0	0.0	50.0	50.0	100.00
Búsqueda de información pertinente y actualizada	0.0	0.0	16.7	83.3	100.00
Habilidades para procesar y utilizar información	0.0	0.0	16.7	83.3	100.00
Habilidad para trabajar en equipo	0.0	16.7	50.0	33.3	100.00
Habilidad de dirección / coordinación	0.0	33.3	50.0	16.7	100.00
Habilidad administrativa	33.3	50.0	0.0	16.7	100.00
Disposición para aprender constantemente	0.0	0.0	33.3	66.7	100.00
Disposición para el manejo de riesgo	16.7	16.7	50.0	16.7	100.00
Habilidades para las relaciones públicas	16.7	33.3	33.3	16.7	100.00
Habilidades para la comunicación oral, escrita y gráfica	0.0	0.0	33.3	66.7	100.00
Puntualidad / formalidad	0.0	0.0	50.0	50.0	100.00
Buena presentación	0.0	50.0	33.3	16.7	100.00
Asumir responsabilidades	0.0	16.7	50.0	33.3	100.00
Creatividad e innovación	0.0	0.0	33.3	66.7	100.00
Identificación con la empresa / institución	0.0	33.3	16.7	50.0	100.00
Apego a normas de ética profesional	0.0	0.0	16.7	83.3	100.00
Disposición a la rendición de cuentas y la transparencia	16.7	16.7	33.3	33.3	100.00
Adaptación a cambios (organizacionales y nuevas tecnologías)	0.0	16.7	50.0	33.3	100.00
Habilidad para trabajar independientemente	0.0	16.7	50.0	33.3	100.00
PROMEDIO	3.70	14.20	33.95	48.15	100.00

De acuerdo con su experiencia laboral y las actividades que desarrollan actualmente los egresados de ambas generaciones, se pidió que identificaran el grado de exigencia que enfrentan, tomando en cuenta una escala valorativa que va de *mucha* a *ninguna exigencia*. En este sentido, la *mayor exigencia* que enfrentan los egresados de la generación 1997 en el mercado de trabajo es: a) Búsqueda de información pertinente y actualizada; b) Habilidades para procesar y utilizar información y c) Apego a normas de ética profesional.

V. EXIGENCIAS EN EL DESEMPEÑO PROFESIONAL COTIDIANO DEL TRABAJO ACTUAL

unidad
iztapa

inicio

Física

2002	NINGUNA EXIGENCIA	POCA EXIGENCIA	EXIGENCIA	MUCHA EXIGENCIA	TOTAL
ASPECTOS	PORCENTAJE				
Conocimientos generales de la disciplina	0.0	25.0	0.0	75.0	100.00
Conocimientos especializados	0.0	50.0	0.0	50.0	100.00
Conocimientos inter y multidisciplinarios	25.0	25.0	50.0	0.0	100.00
Conocimiento de lenguas extranjeras	25.0	25.0	25.0	25.0	100.00
Habilidades para el manejo de paquetes computacionales	25.0	25.0	50.0	0.0	100.00
Razonamiento lógico y analítico	25.0	25.0	25.0	25.0	100.00
Habilidad para la aplicación del conocimiento	0.0	25.0	25.0	50.0	100.00
Habilidad para tomar decisiones	0.0	25.0	50.0	25.0	100.00
Habilidad para identificar problemas y encontrar soluciones	0.0	25.0	25.0	50.0	100.00
Búsqueda de información pertinente y actualizada	25.0	0.0	25.0	50.0	100.00
Habilidades para procesar y utilizar información	25.0	25.0	0.0	50.0	100.00
Habilidad para trabajar en equipo	25.0	25.0	25.0	25.0	100.00
Habilidad de dirección / coordinación	50.0	25.0	25.0	0.0	100.00
Habilidad administrativa	25.0	50.0	0.0	25.0	100.00
Disposición para aprender constantemente	25.0	0.0	50.0	25.0	100.00
Disposición para el manejo de riesgo	25.0	75.0	0.0	0.0	100.00
Habilidades para las relaciones públicas	25.0	50.0	0.0	25.0	100.00
Habilidades para la comunicación oral, escrita y gráfica	0.0	50.0	25.0	25.0	100.00
Puntualidad / formalidad	0.0	25.0	50.0	25.0	100.00
Buena presentación	0.0	50.0	50.0	0.0	100.00
Asumir responsabilidades	0.0	25.0	50.0	25.0	100.00
Creatividad e innovación	0.0	25.0	50.0	25.0	100.00
Identificación con la empresa / institución	25.0	25.0	25.0	25.0	100.00
Apego a normas de ética profesional	0.0	25.0	25.0	50.0	100.00
Disposición a la rendición de cuentas y la transparencia	0.0	25.0	25.0	50.0	100.00
Adaptación a cambios (organizacionales y nuevas tecnologías)	25.0	50.0	0.0	25.0	100.00
Habilidad para trabajar independientemente	0.0	50.0	0.0	50.0	100.00
PROMEDIO	13.89	31.48	25.00	29.63	100.00

De acuerdo con su experiencia laboral y las actividades que desarrollan actualmente los egresados de ambas generaciones, se pidió que identificaran el grado de exigencia que enfrentan, tomando en cuenta una escala valorativa que va de *mucha* a *ninguna exigencia*. En este sentido, la *mayor exigencia* que enfrentan los egresados de la generación 2002 en el mercado de trabajo son los conocimientos generales de la disciplina.

**unidad
iztapa**

inicio

Física

VI. OPINIÓN DE LOS EGRESADOS SOBRE LA FORMACIÓN PROFESIONAL RECIBIDA

VI. OPINIÓN DE LOS EGRESADOS SOBRE LA FORMACIÓN PROFESIONAL RECIBIDA

VI.1 OPINIÓN SOBRE LA ORIENTACIÓN OCUPACIONAL Y VALORATIVA DE LA FORMACIÓN

1997	NADA	POCO	MUCHO	TOTALMENTE	TOTAL
ASPECTOS	PORCENTAJE				
OPTAR POR TRABAJOS EN DISTINTOS SECTORES ECONÓMICOS	33.3	33.3	0.0	33.4	100
TRABAJAR EN UN SECTOR ECONÓMICO ESPECÍFICO	16.7	16.7	33.3	33.3	100
VINCULARSE CON ALGUNA INSTITUCIÓN / EMPRESA EN PARTICULAR	16.7	16.7	16.7	50.0	100
CONTINUAR CAPACITÁNDOSE	0.0	0.0	33.3	66.7	100
PENSAR CREATIVAMENTE	0.0	0.0	50.0	50.0	100
DESARROLLARSE DE MANERA INDEPENDIENTE	16.7	16.7	16.7	50.0	100
OTRO	0.0	0.0	0.0	0.0	0
PROMEDIO	13.9	13.9	25.0	47.23	100

2002	NADA	POCO	MUCHO	TOTALMENTE	TOTAL
ASPECTOS	PORCENTAJE				
OPTAR POR TRABAJOS EN DISTINTOS SECTORES ECONÓMICOS	20.0	40.0	20.0	20.0	100
TRABAJAR EN UN SECTOR ECONÓMICO ESPECÍFICO	20.0	20.0	20.0	40.0	100
VINCULARSE CON ALGUNA INSTITUCIÓN / EMPRESA EN PARTICULAR	20.0	60.0	0.0	20.0	100
CONTINUAR CAPACITÁNDOSE	0.0	40.0	0.0	60.0	100
PENSAR CREATIVAMENTE	0.0	0.0	80.0	20.0	100
DESARROLLARSE DE MANERA INDEPENDIENTE	40.0	0.0	20.0	40.0	100
OTRO	0.0	0.0	0.0	0.0	0
PROMEDIO	16.67	26.67	23.33	33.33	100

Tomando en cuenta la formación académica recibida y en una escala de valores que va de *totalmente* a *nada*, los egresados de ambas generaciones opinaron que la Licenciatura en Física los preparó *totalmente* para: a) continuar capacitándose; y b) desarrollarse de manera independiente.

VI. OPINIÓN DE LOS EGRESADOS SOBRE LA FORMACIÓN PROFESIONAL RECIBIDA

VI.2 COMENTARIOS SOBRE LOS CONTENIDOS DE LOS PLANES DE ESTUDIO

1997	NINGÚN ÉNFASIS	POCO ÉNFASIS	ÉNFASIS	MUCHO ÉNFASIS	TOTAL
GRADO	PORCENTAJE				
ENSEÑANZA TEÓRICA	0.0	16.7	16.7	66.7	100.00
ENSEÑANZA METODOLÓGICA	0.0	0.0	50.0	50.0	100.00
ENSEÑANZA DE MATEMÁTICAS Y ESTADÍSTICA	0.0	16.7	16.7	66.7	100.00
ENSEÑANZA DE TÉCNICAS DE CARRERA	16.7	50.0	16.7	16.7	100.00
PRÁCTICAS DE LABORATORIO, DE CAMPO, EN TALLERES, CLÍNICAS.	33.3	50.0	0.0	16.7	100.00
PROMEDIO	10.00	26.67	20.00	43.33	100.00

2002	NINGÚN ÉNFASIS	POCO ÉNFASIS	ÉNFASIS	MUCHO ÉNFASIS	TOTAL
GRADO	PORCENTAJE				
ENSEÑANZA TEÓRICA	20.0	0.0	60.0	20.0	100
ENSEÑANZA METODOLÓGICA	0.0	60.0	40.0	0.0	100
ENSEÑANZA DE MATEMÁTICAS Y ESTADÍSTICA	0.0	0.0	60.0	40.0	100
ENSEÑANZA DE TÉCNICAS DE CARRERA	20.0	40.0	40.0	0.0	100
PRÁCTICAS DE LABORATORIO, DE CAMPO, EN TALLERES, CLÍNICAS.	20.0	20.0	40.0	20.0	100
PROMEDIO	12.00	24.00	48.00	16.00	100

Partiendo de una escala valorativa que va de *mucho* a *ningún énfasis*, se pidió a los egresados de ambas generaciones que opinaran sobre el grado otorgado a los diferentes contenidos en el plan de estudios de licenciatura que cursaron. De ello se observa que la mayor frecuencia de respuesta aparece en las siguientes clasificaciones y sus respectivos rubros. En *mucho énfasis* destaca la enseñanza de matemáticas y estadística en ambas generaciones, así como también aparece reportado la enseñanza teórica.

VI. OPINIÓN DE LOS EGRESADOS SOBRE LA FORMACIÓN PROFESIONAL RECIBIDA

unidad
iztapa

VI.3 OPINIÓN SOBRE LOS CONOCIMIENTOS Y HABILIDADES APRENDIDOS

1997	NADA	POCO	MUCHO	TOTALMENTE	TOTAL
ASPECTOS	PORCENTAJE				
CONOCIMIENTOS GENERALES DE NATURALEZA CIENTÍFICA Y/O HUMANÍSTICA	0.0	16.7	16.7	66.7	100.00
CONOCIMIENTOS AMPLIOS Y ACTUALIZADOS DE LOS PRINCIPALES ENFOQUES TEÓRICOS DE LA DISCIPLINA	0.0	16.7	33.3	50.0	100.00
HABILIDADES PARA LA COMUNICACIÓN ORAL, ESCRITA Y/O GRÁFICA	0.0	83.3	16.7	0.0	100.00
HABILIDAD PARA LA BÚSQUEDA DE INFORMACIÓN	0.0	16.7	50.0	33.3	100.00
CAPACIDAD ANALÍTICA Y LÓGICA	0.0	16.7	16.7	66.7	100.00
CAPACIDAD PARA APLICAR CONOCIMIENTOS	0.0	0.0	50.0	50.0	100.00
CONOCIMIENTOS TÉCNICOS DE LA DISCIPLINA	0.0	16.7	33.3	50.0	100.00
CAPACIDAD PARA IDENTIFICACIÓN Y SOLUCIÓN DE PROBLEMAS	0.0	16.7	33.3	50.0	100.00
PROMEDIO	0.0	22.92	31.25	45.83	100.00

inicio

2002	NADA	POCO	MUCHO	TOTALMENTE	TOTAL
ASPECTOS	PORCENTAJE				
CONOCIMIENTOS GENERALES DE NATURALEZA CIENTÍFICA Y/O HUMANÍSTICA	0.0	0.0	40.0	60.0	100.00
CONOCIMIENTOS AMPLIOS Y ACTUALIZADOS DE LOS PRINCIPALES ENFOQUES TEÓRICOS DE LA DISCIPLINA	0.0	40.0	40.0	20.0	100.00
HABILIDADES PARA LA COMUNICACIÓN ORAL, ESCRITA Y/O GRÁFICA	0.0	60.0	40.0	0.0	100.00
HABILIDAD PARA LA BÚSQUEDA DE INFORMACIÓN	0.0	20.0	80.0	0.0	100.00
CAPACIDAD ANALÍTICA Y LÓGICA	0.0	0.0	60.0	40.0	100.00
CAPACIDAD PARA APLICAR CONOCIMIENTOS	0.0	40.0	40.0	20.0	100.00
CONOCIMIENTOS TÉCNICOS DE LA DISCIPLINA	0.0	0.0	60.0	40.0	100.00
CAPACIDAD PARA IDENTIFICACIÓN Y SOLUCIÓN DE PROBLEMAS	0.0	20.0	40.0	40.0	100.00
PROMEDIO	0.0	22.50	50.00	27.50	100.00

Física

Los egresados de ambas generaciones opinaron, sobre la base de una escala de valores que oscila entre *totalmente a nada*, que el plan de estudios que cursó le proporcionó, *totalmente*: a) conocimientos generales de naturaleza científica y/o humanística y b) capacidad analítica y lógica.

unidad
iztapa

inicio

Física

VII. OPINIÓN DE LOS EGRESADOS SOBRE LA FORMACIÓN SOCIAL RECIBIDA

VII. OPINIÓN DE LOS EGRESADOS SOBRE LA FORMACIÓN SOCIAL RECIBIDA

unidad
iztapa

inicio

Física

1997	NADA	POCO	MUCHO	TOTALMENTE	TOTAL
ASPECTOS	PORCENTAJE				
ESTAR MÁS INFORMADO (LECTURA DE PERIÓDICOS, REVISTAS Y LIBROS DE INTERÉS GENERAL)	0.0	16.7	16.7	66.7	100
SER MÁS PARTICIPATIVO EN ASUNTOS DE INTERÉS PÚBLICO	16.7	33.3	16.7	33.3	100
PROMOVER INICIATIVAS BENÉFICAS PARA LA COLECTIVIDAD	16.7	50.0	16.7	16.7	100
PROMEDIO	11.11	33.33	16.67	38.89	100

2002	NADA	POCO	MUCHO	TOTALMENTE	TOTAL
ASPECTOS	PORCENTAJE				
ESTAR MÁS INFORMADO (LECTURA DE PERIÓDICOS, REVISTAS Y LIBROS DE INTERÉS GENERAL)	0.0	0.0	40.0	60.0	100
SER MÁS PARTICIPATIVO EN ASUNTOS DE INTERÉS PÚBLICO	20.0	40.0	40.0	0.0	100
PROMOVER INICIATIVAS BENÉFICAS PARA LA COLECTIVIDAD	20.0	40.0	40.0	0.0	100
PROMEDIO	13.33	26.67	40.00	20.00	100

En esta parte se pidió a los egresados de ambas generaciones que calificaran a la Institución en términos de la formación social recibida. Dicha calificación se da sobre la base de una escala que va de *totalmente a nada*. Así, las generaciones de estudio coincidieron al responder que la formación social recibida los impulsó, *mucho*: a) a estar más informado; b) a ser más participativo en asuntos de interés público; y c) a promover iniciativas benéficas para la colectividad.

unidad
iztapa

inicio

Física

VIII. RECOMENDACIÓN PARA MEJORAR EL PERFIL DE FORMACIÓN PROFESIONAL

VIII. RECOMENDACIÓN PARA MEJORAR EL PERFIL DE FORMACIÓN PROFESIONAL

unidad
iztapalapa

VIII.1 QUÉ MODIFICACIONES SUGERIRÍA AL PLAN DE ESTUDIOS QUE CURSÓ

1997	AMPLIAR	MANTENER	REDUCIR	TOTAL
ASPECTOS	PORCENTAJE			
CONTENIDOS TEÓRICOS	66.67	33.33	0.00	100
CONTENIDOS METODOLÓGICOS	50.00	50.00	0.00	100
CONTENIDOS TÉCNICOS	16.67	83.33	0.00	100
PRÁCTICAS PROFESIONALES	50.00	50.00	0.00	100
ENSEÑANZA DE MATEMÁTICAS Y ESTADÍSTICA	66.67	33.33	0.00	100
ENSEÑANZA DE IDIOMAS	83.33	16.67	0.00	100
ENSEÑANZA DE PROGRAMAS COMPUTACIONALES	83.33	16.67	0.00	100
ENSEÑANZA DE FÍSICA, QUÍMICA Y OTRAS CIENCIAS BÁSICAS	16.67	83.33	0.00	100
OTRA	0.00	0.00	0.00	100
PROMEDIO	54.17	45.83	0.00	100

2002	AMPLIAR	MANTENER	REDUCIR	TOTAL
ASPECTOS	PORCENTAJE			
CONTENIDOS TEÓRICOS	60.00	40.00	0.00	100
CONTENIDOS METODOLÓGICOS	100.00	0.00	0.00	100
CONTENIDOS TÉCNICOS	60.00	20.00	20.00	100
PRÁCTICAS PROFESIONALES	80.00	20.00	0.00	100
ENSEÑANZA DE MATEMÁTICAS Y ESTADÍSTICA	40.00	60.00	0.00	100
ENSEÑANZA DE IDIOMAS	80.00	20.00	0.00	100
ENSEÑANZA DE PROGRAMAS COMPUTACIONALES	80.00	20.00	0.00	100
ENSEÑANZA DE FÍSICA, QUÍMICA Y OTRAS CIENCIAS BÁSICAS	40.00	60.00	0.00	100
OTRA	0.00	0.00	0.00	100
PROMEDIO	67.50	30.00	2.50	100

inicio

Física

Las recomendaciones derivadas de los egresados de ambas generaciones toman en cuenta tres tipos de respuesta: *ampliar*, *mantener* y *reducir*. En general, las respuestas más frecuentes de los egresados sugieren que se *amplíen*: a) enseñanza de programas computacionales; b) enseñanza de idiomas; y c) contenidos metodológicos. Por otro lado, recomiendan *mantener*: a) enseñanza de física, química y otras ciencias básicas; b) enseñanza de matemáticas y estadística; y c) contenidos técnicos.

VIII. RECOMENDACIÓN PARA MEJORAR EL PERFIL DE FORMACIÓN PROFESIONAL

VIII.2 EN QUÉ GRADO ES IMPORTANTE ACTUALIZAR LOS SIGUIENTES ASPECTOS DEL PLAN DE ESTUDIOS QUE CURSÓ

1997 (%)				
ASPECTOS A ACTUALIZAR	Nada	Poco	Importante	Mucho
CONTENIDOS MATEMÁTICOS	0.0	0.0	50.0	50.0
CONTENIDOS METODOLÓGICOS	0.0	33.3	33.3	33.3
CONTENIDOS TÉCNICOS	0.0	16.7	50.0	33.3
PRÁCTICAS PROFESIONALES	0.0	16.7	0.0	83.3
ENSEÑANZA DE MATEMÁTICAS Y ESTADÍSTICA	0.0	16.7	50.0	33.3
ENSEÑANZA DE FÍSICA, QUÍMICA Y OTRAS CIENCIAS BÁSICAS	0.0	33.3	50.0	16.7
OTROS	0.0	0.0	0.0	0.0
PROMEDIOS	0.0	19.45	38.88	41.67
TOTAL	100.00			

2002 (%)				
ASPECTOS A ACTUALIZAR	Nada	Poco	Importante	Mucho
CONTENIDOS MATEMÁTICOS	0.0	20.0	20.0	60.0
CONTENIDOS METODOLÓGICOS	0.0	0.0	80.0	20.0
CONTENIDOS TÉCNICOS	0.0	20.0	60.0	20.0
PRÁCTICAS PROFESIONALES	0.0	0.0	60.0	40.0
ENSEÑANZA DE MATEMÁTICAS Y ESTADÍSTICA	20.0	0.0	40.0	40.0
ENSEÑANZA DE FÍSICA, QUÍMICA Y OTRAS CIENCIAS BÁSICAS	20.0	0.0	20.0	60.0
OTROS	0.0	0.0	0.0	0.0
PROMEDIOS	6.67	6.67	46.66	40.00
TOTAL	100.00			

Cuando se les cuestiona sobre la actualización de los planes de estudio bajo una escala valorativa que oscila entre *muy importante* y *nada importante*, los egresados de ambas generaciones manifestaron que es *muy importante* actualizar: a) prácticas profesionales; b) contenidos matemáticos; y c) enseñanza de física, química y otras ciencias básicas.

unidad
iztapa

inicio

Física

IX. OPINIÓN DE LOS EGRESADOS SOBRE LOS DOCENTES

IX. OPINIÓN DE LOS EGRESADOS SOBRE LOS DOCENTES

1997	0 a 25%	26 a 50%	51 a 75%	76 a 100%	TOTAL
ASPECTOS	PORCENTAJE				
CONOCIMIENTO AMPLIO DE LA MATERIA	0.0	0.0	16.7	83.3	100
CLARIDAD EXPOSITIVA	0.0	16.7	83.3	0.0	100
ATENCIÓN FUERA DE CLASES Y ASESORÍA	0.0	16.7	66.7	16.7	100
PLURALIDAD DE ENFOQUES TEÓRICOS Y METODOLÓGICOS	0.0	16.7	50.0	33.3	100
EVALUACIÓN OBJETIVA DEL APRENDIZAJE	0.0	16.7	33.3	50.0	100
MOTIVACIÓN Y ORIENTACIÓN PARA ACCEDER A NUEVOS CONOCIMIENTOS	16.7	33.3	16.7	33.3	100
MOTIVACIÓN A LA PARTICIPACIÓN DE ESTUDIANTES EN CLASE	33.3	16.7	50.0	0.0	100
RESPECTO AL ALUMNADO	33.3	0.0	33.3	33.3	100
ASISTENCIA REGULAR A CLASES	0.0	0.0	16.7	83.3	100
PUNTUALIDAD	0.0	0.0	50.0	50.0	100
ORGANIZACIÓN DE TRABAJO COLECTIVO	16.7	16.7	16.7	50.0	100
OTRA	0.0	0.0	0.0	0.0	100
PROMEDIO	9.09	12.13	39.40	39.38	100

Para la generación de 1997 entre el 76% y 100% de los docentes cumplía con: a) conocimiento amplio de la materia; y b) asistencia regular a clases.

IX. OPINIÓN DE LOS EGRESADOS SOBRE LOS DOCENTES

2002	0 a 25%	26 a 50%	51 a 75%	76 a 100%	TOTAL
ASPECTOS	PORCENTAJE				
CONOCIMIENTO AMPLIO DE LA MATERIA	0.0	0.0	0.0	100.0	100
CLARIDAD EXPOSITIVA	0.0	40.0	40.0	20.0	100
ATENCIÓN FUERA DE CLASES Y ASESORÍA	0.0	20.0	40.0	40.0	100
PLURALIDAD DE ENFOQUES TEÓRICOS Y METODOLÓGICOS	20.0	0.0	80.0	0.0	100
EVALUACIÓN OBJETIVA DEL APRENDIZAJE	20.0	0.0	80.0	0.0	100
MOTIVACIÓN Y ORIENTACIÓN PARA ACCEDER A NUEVOS CONOCIMIENTOS	0.0	20.0	60.0	20.0	100
MOTIVACIÓN A LA PARTICIPACIÓN DE ESTUDIANTES EN CLASE	20.0	20.0	40.0	20.0	100
RESPECTO AL ALUMNADO	0.0	0.0	60.0	40.0	100
ASISTENCIA REGULAR A CLASES	0.0	0.0	40.0	60.0	100
PUNTUALIDAD	0.0	0.0	40.0	60.0	100
ORGANIZACIÓN DE TRABAJO COLECTIVO	40.0	0.0	40.0	20.0	100
OTRA	0.0	0.0	0.0	0.0	100
PROMEDIO	9.09	9.09	47.28	34.54	100

Para la generación de 2002 entre el 76% y 100% de los docentes cumplía con: a) conocimiento amplio de la materia; b) asistencia regular a clases; y c) puntualidad.

unidad
iztapa

inicio

Física

X. OPINIÓN SOBRE LA ORGANIZACIÓN ACADÉMICA Y EL DESEMPEÑO INSTITUCIONAL

X. OPINIÓN SOBRE LA ORGANIZACIÓN ACADÉMICA Y EL DESEMPEÑO INSTITUCIONAL

unidad
iztapa

inicio

Física

1997	MALA	REGULAR	BUENA	MUY BUENA	TOTAL
ASPECTOS	PORCENTAJE				
REALIZACIÓN DE FOROS ACADÉMICOS Y OTRAS ACTIVIDADES DE APOYO	0.0	33.3	33.3	33.3	100
ESTÍMULO AL TRABAJO DE INVESTIGACIÓN	33.3	0.0	50.0	16.7	100
ORIENTACIÓN Y CONDUCCIÓN DE LOS TRABAJOS TERMINALES O TESIS	0.0	0.0	100.0	0.0	100
ATENCIÓN DEL RESPONSABLE DE LA CARRERA A LOS ALUMNOS	16.7	16.7	50.0	16.7	100
POLÍTICA DE ASIGNACIÓN DE HORARIOS Y PROFESORES	16.7	0.0	50.0	33.3	100
APOYO Y ORIENTACIÓN PARA LA REALIZACIÓN DEL SERVICIO SOCIAL	0.0	0.0	83.3	16.7	100
ENTREGA DE LOS PROGRAMAS DE LAS MATERIAS Y SEMINARIOS	0.0	16.7	33.3	50.0	100
TRIMESTRE	0.0	0.0	50.0	50.0	100
MODELO ACADÉMICO	0.0	0.0	66.7	33.3	100
EDUCACIÓN CONTÍNUA	16.7	0.0	66.7	16.7	100
PROFESORES INVESTIGADORES	0.0	0.0	50.0	50.0	100
OTRO	0.0	0.0	0.0	0.0	100
PROMEDIO	7.58	6.06	57.57	28.79	100

Los aspectos referidos a la organización académica de la carrera que estudiaron los egresados de ambas generaciones, se califican en una escala de *muy buena* a *mala*. En general los egresados de la generación 1997 tienen una *buena* opinión en los siguientes aspectos: a) orientación y conducción de los trabajos terminales o tesis; y b) apoyo y orientación para la realización del servicio social.

X. OPINIÓN SOBRE LA ORGANIZACIÓN ACADÉMICA Y EL DESEMPEÑO INSTITUCIONAL

unidad
iztapa

inicio

Física

2002	MALA	REGULAR	BUENA	MUY BUENA	TOTAL
ASPECTOS	PORCENTAJE				
REALIZACIÓN DE FOROS ACADÉMICOS Y OTRAS ACTIVIDADES DE APOYO	60.0	20.0	20.0	0.0	100
ESTÍMULO AL TRABAJO DE INVESTIGACIÓN	20.0	60.0	20.0	0.0	100
ORIENTACIÓN Y CONDUCCIÓN DE LOS TRABAJOS TERMINALES O TESIS	40.0	20.0	40.0	0.0	100
ATENCIÓN DEL RESPONSABLE DE LA CARRERA A LOS ALUMNOS	20.0	20.0	60.0	0.0	100
POLÍTICA DE ASIGNACIÓN DE HORARIOS Y PROFESORES	40.0	40.0	20.0	0.0	100
APOYO Y ORIENTACIÓN PARA LA REALIZACIÓN DEL SERVICIO SOCIAL	20.0	0.0	60.0	20.0	100
ENTREGA DE LOS PROGRAMAS DE LAS MATERIAS Y SEMINARIOS	0.0	0.0	100.0	0.0	100
TRIMESTRE	20.0	20.0	40.0	20.0	100
MODELO ACADÉMICO	0.0	40.0	60.0	0.0	100
EDUCACIÓN CONTÍNUA	0.0	20.0	80.0	0.0	100
PROFESORES INVESTIGADORES	0.0	0.0	20.0	80.0	100
OTRO	0.0	0.0	0.0	0.0	100
PROMEDIO	20.00	21.82	47.28	10.90	100

Los aspectos referidos a la organización académica de la carrera que estudiaron los egresados de ambas generaciones, se califican en una escala de *muy buena* a *mala*. En general los egresados de la generación 2002 tienen una *buena* opinión en los siguientes aspectos: a) entrega de los programas de las materias y seminarios y b) educación continua.

unidad
iztapa

inicio

Física

XI. OPINIÓN SOBRE LA ORGANIZACIÓN INSTITUCIONAL Y LOS SERVICIOS

XI. OPINIÓN SOBRE LA ORGANIZACIÓN INSTITUCIONAL Y LOS SERVICIOS

unidad
iztapa

inicio

Física

1997	MALA	REGULAR	BUENA	MUY BUENA	TOTAL
ASPECTOS	PORCENTAJE				
ATENCIÓN A LAS SOLICITUDES DE DOCUMENTACIÓN Y REGISTRO	0.0	16.7	33.3	50.0	100
DISPONIBILIDAD DEL MATERIAL BIBLIOGRÁFICO Y HEMEROGRÁFICO	0.0	16.7	33.3	50.0	100
ATENCIÓN DEL PERSONAL ENCARGADO DE BIBLIOTECA	0.0	16.7	66.7	16.7	100
ACCESO A LOS SERVICIOS DE CÓMPUTO	16.7	33.3	33.3	16.7	100
DISPONIBILIDAD DE MATERIAL DIDÁCTICO	0.0	16.7	66.7	16.7	100
EQUIPAMIENTO DE AULAS	0.0	16.7	83.3	0.0	100
EQUIPAMIENTO DE LABORATORIOS Y TALLERES	0.0	33.3	50.0	16.7	100
EXISTENCIA DE ESPACIOS PARA DESARROLLAR ACTIVIDADES DE ESTUDIO	0.0	33.3	66.7	0.0	100
LIMPIEZA DE SALONES	16.7	16.7	66.7	0.0	100
LIMPIEZA DE SANITARIOS	16.7	33.3	50.0	0.0	100
LIMPIEZA DE LABORATORIOS	0.0	16.7	83.3	0.0	100
NORMATIVIDAD	0.0	0.0	83.3	16.7	100
ÓRGANOS COLEGIADOS	0.0	16.7	66.7	16.7	100
BOLSA DE TRABAJO	83.3	16.7	0.0	0.0	100
VINCULACIÓN ACADÉMICA CON ENTORNO SOCIAL	50.0	0.0	50.0	0.0	100
CLIMA ORGANIZACIONAL	0.0	20.0	80.0	0.0	100
INFORMACIÓN Y COMUNICACIÓN UNIVERSITARIA	0.0	16.7	83.3	0.0	100
CAFETERÍA	16.7	50.0	16.7	16.7	100
SERVICIOS MÉDICOS	16.7	33.3	50.0	0.0	100
ACTIVIDADES CULTURALES	0.0	66.7	33.3	0.0	100
ACTIVIDADES DEPORTIVAS	16.7	50.0	33.3	0.0	100
PROMEDIO	11.11	24.77	53.80	10.32	100

Los aspectos referidos a la organización administrativa (calidad de los servicios) de la carrera que estudiaron los egresados de ambas generaciones, se califican en una escala de *muy buena* a *mala*. En este sentido, en general, los egresados de la generación 1997, registraron en *buena* calidad, los siguientes aspectos: a) equipamiento de aulas; b) limpieza de laboratorios; c) normatividad; y d) información y comunicación universitaria.

XI. OPINIÓN SOBRE LA ORGANIZACIÓN INSTITUCIONAL Y LOS SERVICIOS

unidad
iztapa

inicio

Física

2002	MALA	REGULAR	BUENA	MUY BUENA	TOTAL
ASPECTOS	PORCENTAJE				
ATENCIÓN A LAS SOLICITUDES DE DOCUMENTACIÓN Y REGISTRO	0.0	0.0	80.0	20.0	100
DISPONIBILIDAD DEL MATERIAL BIBLIOGRÁFICO Y HEMEROGRÁFICO	20.0	40.0	40.0	0.0	100
ATENCIÓN DEL PERSONAL ENCARGADO DE BIBLIOTECA	0.0	60.0	40.0	0.0	100
ACCESO A LOS SERVICIOS DE CÓMPUTO	0.0	40.0	60.0	0.0	100
DISPONIBILIDAD DE MATERIAL DIDÁCTICO	20.0	40.0	40.0	0.0	100
EQUIPAMIENTO DE AULAS	60.0	20.0	20.0	0.0	100
EQUIPAMIENTO DE LABORATORIOS Y TALLERES	40.0	40.0	20.0	0.0	100
EXISTENCIA DE ESPACIOS PARA DESARROLLAR ACTIVIDADES DE ESTUDIO	40.0	20.0	40.0	0.0	100
LIMPIEZA DE SALONES	20.0	0.0	60.0	20.0	100
LIMPIEZA DE SANITARIOS	20.0	80.0	0.0	0.0	100
LIMPIEZA DE LABORATORIOS	0.0	40.0	40.0	20.0	100
NORMATIVIDAD	0.0	40.0	60.0	0.0	100
ÓRGANOS COLEGIADOS	0.0	40.0	60.0	0.0	100
BOLSA DE TRABAJO	80.0	20.0	0.0	0.0	100
VINCULACIÓN ACADÉMICA CON ENTORNO SOCIAL	20.0	60.0	20.0	0.0	100
CLIMA ORGANIZACIONAL	20.0	40.0	40.0	0.0	100
INFORMACIÓN Y COMUNICACIÓN UNIVERSITARIA	20.0	0.0	80.0	0.0	100
CAFETERÍA	20.0	40.0	40.0	0.0	100
SERVICIOS MÉDICOS	40.0	20.0	40.0	0.0	100
ACTIVIDADES CULTURALES	40.0	20.0	40.0	0.0	100
ACTIVIDADES DEPORTIVAS	20.0	60.0	20.0	0.0	100
PROMEDIO	22.86	34.28	40.00	2.86	100

En general, los egresados de la generación 2002 registraron, en *buena* calidad, los siguientes aspectos: a) atención a las solicitudes de documentación y registro; y b) información y comunicación universitaria.

unidad
iztapa

inicio

Física

XII. SATISFACCIÓN CON LA INSTITUCIÓN EN QUE ESTUDIÓ LA LICENCIATURA Y CON LA CARRERA CURSADA

XII. SATISFACCIÓN CON LA INSTITUCIÓN EN QUE ESTUDIÓ LA LICENCIATURA Y CON LA CARRERA CURSADA

XII.1 ¿ELIGIRÍA INSCRIBIRSE EN LA MISMA INSTITUCIÓN?

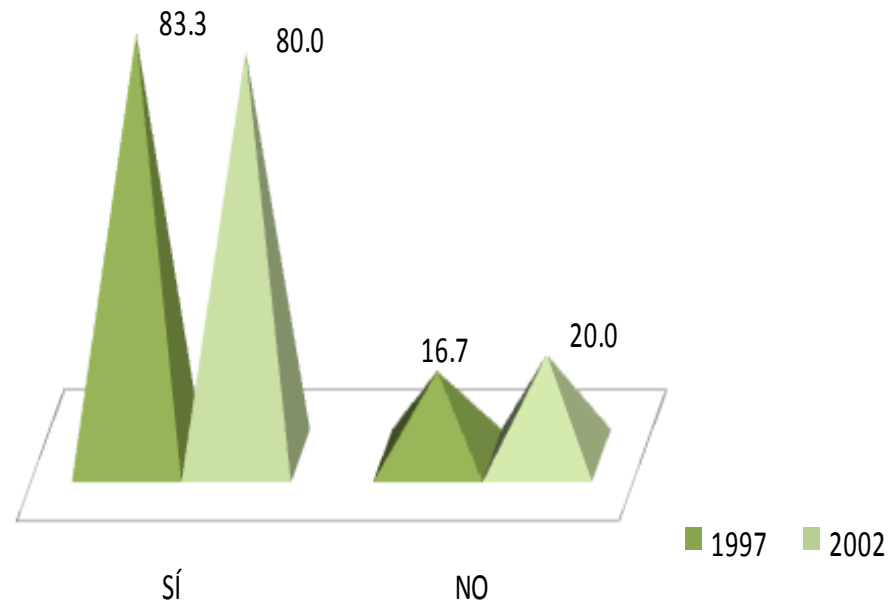

El nivel de satisfacción con la Institución fue señalado por la generación 1997 en un 83.3% y para los egresados de 2002 en 80.0%. En contraparte, el 16.7% y el 20.0% de las generaciones de estudio, no volverían a inscribirse en la Universidad Autónoma Metropolitana Iztapalapa.

XII. SATISFACCIÓN CON LA INSTITUCIÓN EN QUE ESTUDIÓ LA LICENCIATURA Y CON LA CARRERA CURSADA

XII.2 ¿ELIGIRÍA INSCRIBIRSE EN LA MISMA LICENCIATURA?

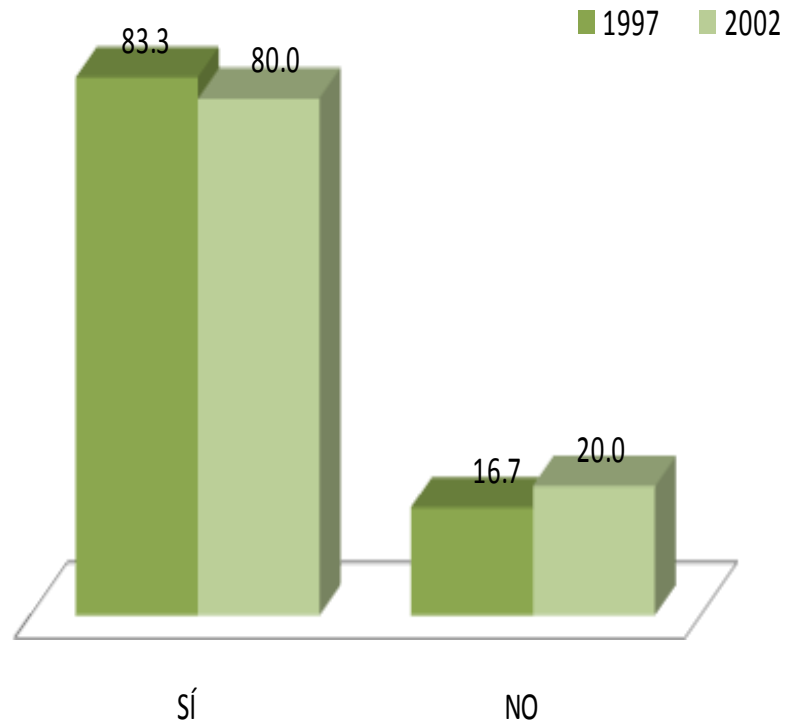

Al preguntarles si elegirían inscribirse a la licenciatura en Física, el nivel de satisfacción fue del 83.3% para los egresados de 1997 y 80.0% para la generación 2002.

CRÉDITOS

Dirección general del proyecto

Dr. Antonio Aguilar Aguilar

Coordinación General de Información Institucional, Rectoría General

Lic. Jorge Nava Díaz

Dirección de Planeación, Rectoría General

Mtro. Salvador Víctor Manuel Assennatto Blanco

Coordinación de Planeación e Información, Unidad Iztapalapa

Seguimiento, análisis y elaboración del reporte

Lic. Mariana Yunuén González Pérez, Departamento de Egresados, Rectoría General

Lic. Edgar A. Suárez Sánchez, Departamento de Egresados, Rectoría General

Cálculo y tratamiento estadístico

Lic. Martín Durán Cuevas, COPLAN, Unidad Azcapotzalco

Lic. Edgar A. Suárez Sánchez, Departamento de Egresados, Rectoría General

Diseño de la carátula del CD

D.C.G. Claudia Liliana López López, COPLADA, Unidad Xochimilco

D.C.G. Víctor Hugo Romero Maury, COPLAN, Unidad Azcapotzalco

Desarrollo informático del sistema de información

Ing. Enrique Soria Suárez, Rectoría General

Ing. Carlos Héctor Martínez Contreras, Rectoría General